青島新民報
發行人 孫大峰　編輯人 山田春三
發行所 青島新民報社

對敵地區物資勿使流入

對敵經濟封鎖、就是不把我們這邊的一切物品、如糧食、布匹、棉花、一切用品、送給或賣給八路共匪及蔣軍各地區。

治强運動深入民間
浸透全民衆心胸
對剿共匪抱必勝信念

中共大爲狼狽

（北京三日中華社電）第一次第二次剿第三次華北中日軍民總動員、而展開之治安强化運動、培養鄉村自衛力强化擴大及華北的性格、集注猛烈平和攻勢於僞匪地區、王華北政務委員會委員長所唱導之「治安强化爲民衆之有光榮責任」之宣言、同時成爲在華北中國民衆所目指之事變處理之唯一最大要路、此必勝信念、具體的所予敵地區之影響、日趨深刻增加速度、殊於包含全華北民衆之要求治安强化之熱度爲背景、中原會戰以來、日本軍在各地依其雷擊的新作戰、僞匪地區抗戰體制著已顯著變貌。

即日本軍 之進駐作戰、亘二次晉冀察邊區討伐戰以後、中共方亘全地區、以本年爲根據地再建之年、以冀察邊區爲中軸、呼號經濟工作之重點化、對日本軍封鎖線之强化、呈現戰慄狀態、又以本年三月三十日國府還都、華北政務委員會成立爲契機、展開和平地區民衆總意之治安强化運動、成爲抑制從來對新政權地區遊擊力之結果、去年十月、延安中共中央地方局第四次擴大會議、席間

王明評論 「各地工作中、河北省平地地區會政最當前之成果、使對平地工作之進攻困難、加之第一次治强運動明瞭規定其目標、爲剿共以來與八月開始之赤色晉察冀作戰進展相俟、中共方已遭遇愛德華斯諾所謂「事變以來最大之危機」、對於前一次治强運動、敵方觀察如何、晉察冀邊區政府之機關報「晉察冀日報」、「抗敵報」、於六月二十一日之社說揭載、以「冀東新局面與我等任務」爲題之長篇論文、

在此文中 今日日本之對中國政策、雖實有不動者、不論情勢如何變化、日本決不放棄其凶策、日本之方針、採取分割封鎖方法、逐次鞏固其方針、而作長期持久鬥爭、其具體的方法如次、一、交涉强化。二、治安强化運動之展開。三、以武力掃蕩。四、經濟封鎖之決行。又治安運動之展開項如左、彼等（指剿華北新政權當局）亘三月四月實行

中國官民 總動員、宣傳治安强化本運動實施交通線補强工作、在交通線附近各村調查戶口、發行良民證、設立身邊愛護村自衛村、與組織强保甲制度、實行連坐法、自戰時封鎖今也更企圖進而我（指中共管下）根據地爲發、殊於組織各種軍隊、在新地區設立學校、教育青年、欲由思想戰鞏固其基礎地。

剮第二次 治安强化運動開始直後「務以治安强化運動爲予紛碎爲題論、日本世界戰開始、世界情勢對中國之方針毫無變更、從華北之明朗化、即中國問題之解決觀點、企圖治安强化之擴充、對於第一次及第二次澈底之治强方針頗形狼狽、詳細說明其對抗方策、

其以後殆 連日揭載各地（邊區內）民衆、對治安强化展開反對運動之記事、狂奔於逆宣傳、同月三十日社說欄之冀察熱挺身軍司令蕭克、「當面之冀察熱地區狀勢及我等之任務」論文直率確認治强運動之和平地區、使其特務工作遭大打擊事實、更八月三日以「晉察冀邊區當面對敵鬥爭特徵」爲題之社說之第二次治安强化運動爲全面的政治攻勢、其極力把握、青年兒童婦女之點應加注意、對邊區工作者與以警告、如斯

華北赤色 最大據點之晉察冀邊區、對於第一次及第二次治安强化運動之發展擴大業已狼狽之事實、本運動着收其成果事實、此成果實爲全華北培養和平地區民衆對共必勝信念最大之要素、今也、治强言句和平地區不待論、包含匪地區、浸透全華北民衆之胸中深與。

英印軍司令飛往新加坡

【上海三日專電】印度英駐屯軍總司令魏伯爾將軍、頃乘往新加坡、會晤英東亞軍最高司令樸芳爵士按魏伯爾將軍此行有參謀人員多名隨行、將與樸芳爵士及蔣軍當局舉行某項討論云。

僞匪區物資窮困
正作死前之掙扎
經濟封鎖陣足制死命

中共膨脹的最高期去年八月以來急行轉變、雖然不是前兩次治安强化運動的結果所使然、而封鎖敵遊擊戰之侵擾和平區的工作、對中共今年的再建據點、及經濟工作上與以莫大的打擊、是不能否認的、中共方面於去年「百團大戰」以後受到皇軍肅清討伐及重慶當局對共强硬態度之影響聲勢大落爲要挽回此頹勢、於去年十一月在山西某處所開的北方局幹部會議的最重要議案「一九四一年中共經濟建設大綱」的說明上、第十八集團軍副司令兼北方局書記彭德懷、毫不猶疑的承認了從和平區輸入物資路線之被封鎖、及建設經濟基地的荒廢、說：「將來的工作方針、只有在現在勢力區內、實行澈底的恢復、藉謀自給自足而已」、可是中共的這個方針、亦因和平區之物資封鎖、而感到大的恐慌、自本年上半年以來、各種工廠、因爲技師的缺乏、原料的不足、而陷於停頓狀態、法幣不統一、市場組織的不充分、統制工作以及貿易與生産配合的不完備等等對和平區的經濟鬥爭遂不得已而深重的失敗了、中共機關報、新華日報、自第一次治安强化運動開始後、常常喊着經濟危機的迫切、而在主張强制實行「抵制敵貨」「獎勵土貨」等的補救辦法、本年五月二十八日起、至六月三日止、第十八集團軍野戰政治部領導所實施的「全華北抵制敵貨運動週」那可說是他們危機迫切的證明啊。

新華日報屢次所喊的經濟危機、大要可分作下列各項、

一、自本年二、三月起、入超驟然激增、物價指數因之騰漲、市場方面遂充滿了不穩的機運。

二、附蔣的老鑛以貨幣統一而得小康的金融狀態、亦不得已而沒落了。

三、京漢線同蒲線其他各鐵路沿線各地、因八路軍遊擊破壞工作的不澈底、而悉操諸和平區域之手、尤其根據地及其邊境民衆的日常用品皆須向敵方（指我方）來購買。

四、日常用品嚴重封鎖以來、太行、太岳、冀南各區的日用物品、流通已呈完全杜絕模樣。

五、四五月以來、中共根據地的官營工業生産、僅有極少數之增産、絲毫未見進步、甚至有一部在不住的退落着、並且工場數亦逐漸減少、紡紗工場方面不論官營私營的皆已停頓了。

六、工業生産方面的人材缺之、原料不足、日本軍可以任意操縱市場及中共根據地的物價經濟業已顯然的敗北了。

七、這種種的影響、對軍事政治戰的開展、根據地的建設工作與民衆生活的改善、尤其一般民衆對共産軍等信念與以不少的影響。

可是中共方面雖自認自方的敗北、對强化我方封鎖圈的壓縮、一方正苦慮對策中、這是値得我們注意的、例如賀龍部第百二十師所盤踞的晉西北地區、九月三日在高縣召集各家商開始再建經濟會議、決定購買日本貨日用物品之許可、擴充各商家之資本、使輸入大批日貨、而以此來配給各部隊應用、這件事於這次治强運動特徵的對敵物資封鎖實行上、是極可注目的啊、這個會議是在延安中共軍司令部代表方是豪、晉察冀邊區代表溫棨、陝甘寧邊區代表劉其成、百廿師司令賀龍等重要人物、參集下開的、內容不外下列各項、

一、因爲日用品的缺乏、及市場的混亂、以致物價暴漲、爲挽救此缺點而成立合作社、購買積購、從日軍占領區內、購買大量物資而輸入中共區域來、以資調整。

二、對各商家取消購買日貨之禁令、使其擴充資本、輸入大批日貨、而配給各部隊使用。

三、規定各日用品的公定價目、決定銀幣一元、付西北農民銀行幣三十二元之兌換率、而謀兌換銀幣。至於公定價目、是小米八斗四十二元、燕麥一斤五元、白麵一斤七元四毛、食鹽一斤五元、牙膏一個八元、肥皂一塊四元三毛、由這點我們可看到敵匪之困乏物資不足、對我方嚴實的封鎖陣、正在行死前的掙扎哪。治强運動的切實進展、它的目標是很明確的、可是共匪區所受的打擊、也是極其以上的重大、可是他們當對我們和平攻擊的內容、作具體的研究、而無處反攻的方法、這個事實、在我們開始新的前進的時候、是極不可忽視的啊！

渝僞完全依存英美
事實成列强屬國
僞九中全會糾紛將不免

【香港三日專電】據重慶來電、渝僞方九中全會、已決定本月上旬至八日間在重慶召開、而對在各地分散之僞中央委員發出召集令、謂按渝僞本年三月下旬開八中全會時、關於新四軍解散問題、將共與中共方之意見對立爲契機、未到達妥協點、加之鑑於日本軍之猛烈轟炸、僅議決以左列諸項爲根本方針之所謂戰時三年計畫、即行閉會、

一、充實軍事、政治、經濟、社會等諸工作、而謀獲最後勝利。

二、軍需資材與生産之擴充。

三、改良重充實國防設施、增强政治組織後、確立基本政治機構。

四、依據既定政綱調整政治經濟社會組織而實行國防力量之總動員。

五、使一切文化教育事業適應於國防需要。

其後半年間、渝僞政權皆傾注其全力而實行八中全會決議事項、其業績極不振、加之八中全會議決事項、實行上利用之力量、非渝僞自身之力量、全然依援蔣諸國就中美國之力量、而存在者也、借用以拉奇摩亞爲主席之美國遣渝軍事政治經濟金融各顧問使節及調查國力量、而狂奔於瀕於崩潰抗戰力之再建、其美國遣渝顧問及調查使節團抵到重慶日期、適當事變紀念日之七月七日、其日蔣介石在美國使節團歡迎席上發表、「告友邦」之聲明稱、我等自始即已決心獨立作戰到底、同時不惜第三國之援助從信以我等所有之力量而獲勝利、因此對我等援助國若不惜十分經濟上之援助、則我等之獲勝利即在目前也云云。

如斯對於蔣介石對英美依存態度、主唱抗戰建國之渝僞頑固派、頗表强硬反對態度、蔣與元老派間發生非常意見之懸隔、加之不拘所謂ABCD同盟之成立之誇大宣傳或鄭州長沙等回等顏似兒戲虛僞宣傳、渝僞實力在崩潰一步前之儼然事實、無不知者、狀態不可掩也。其舉例最近在重慶召開之「第三次全國財政會議」、及在香港舉行之美英渝經濟金融會時、徒然增大美國人發言干涉權、重慶法幣爲安定保障條件上對在重慶管下土産物、確立專賣制、爲最要方策也。又爲美緬甸所迷惑、承認渝僞治下土産物內最重要資源之鋼、錫、桐油等、由美國獨占輸出、公然開始抗戰三經濟七主義之主張宣傳、狂奔渝僞殘存唯一輸血路之緬甸路線開拓、一方在軍事上以美英蘇三國軍事顧問團新設渝僞政權陸海空軍參謀委員會、而担任渝僞軍作戰用兵事項等、渝僞政權實質上已化爲美國指導援蔣諸國之屬地、對如斯事態、國際狀勢推移有十分認識之重慶管下有力官民、頗爲不滿、且抱憂慮、對蔣之態度加以非難、特於中共蔣介石對於資本主義國之英美援以軍事政治經濟各部門之生殺與奪權之態度、抱懷極大不平、傳日內開會之僞九中全會開會時、本問題將爲論爭中心、不可避免、此次僞九中全會乃決定渝僞政權之性格與命運、具有重大意義之會議、如何推移、頗値注目也。

信陽附近僞軍
被掃蕩覆滅
日軍繼續猛烈進攻

（漢口三日中華社電）日華中軍當局一日午後四時發表如左、蠢敢長沙僞軍、而反轉更希湯官員及向東方之僞軍、使之潰走之日軍鬥志益盛、十一月一日更由信陽方面出發時對僞第五戰區之第八十五軍開始猛攻矣（漢口三日中華社電）日軍大澤、坂本、花谷、勝沼、池久、江口諸部隊、於十一月一日與晨自信陽附近一齊開始行動、日空軍大坪隊緊密協力、而對湯恩伯僞第三十一集團軍八五軍、加以猛擊、而使之潰亂、是日夕刻進出於信陽東北方四十公里之止陽吳梁王莊毛總之線、二日晨追擊敗敵、續行北進、信陽東北方之僞軍潰滅、已爲時間問題云。

新民工作先鋒隊
積極作獻身努力
殘餘共匪聞之喪膽

（北京二日中華社電）以阻害華北建設障碍的存在、成爲新生中國民衆當前之大敵之共産黨軍、相繼受積極果敢之掃蕩與嚴重經濟封鎖、急激陷入窮境、從而拚命把握地盤內之民心、及其組織化、蓋擬僞保爲彼等唯一戰法遊擊戰之根據地、其結果土著軍閥化、因對農村苛斂誅求、一方實行酷烈工作手段、僅抑制民心之離反而已。尤以如風而潛入將平和農村、攪亂之間、而赤化之共産黨工作員、民衆最爲恐怖、同時恐赤魔之魔手、對此赤魔之蠢動、照特組易之故習、爲殲滅共産軍之根據地、乃有一群勇敢之新中國青年等、於晉北、晉東南地區、以敵中挺身隊適稱「不惜身命」之活躍。而立於剿共工作之第一線、對如狂浪襲將晉北晉西北、晉東南地區化爲游擊地之中共工作、乃取然挑戰之新民工作先鋒隊是也、蓋現在山西省內之接敵地區初次試驗、設有六處據點縣及十二處之准據點縣、以在新民會山西省聯會指導之下、以據點縣爲中心、持有有力武裝自衛團之新民工作先鋒隊、已層層粉碎中共之各種工作、挺身敵中、獻身於新中國之建設、其實際要綱、在確立民衆之自治自衛、確保民衆之生産物、絕滅共産黨之活動、將共産地區換得爲治安地區等、以此爲目標、將一村一鄉由赤魔之手而奪回、向政治圈之擴大傾續拚命之努力、以先鋒隊員而論著、爲自十八歲至二十歲之優秀青年、嚴格訓練後、以隊員而配屬在「爲達成使命不惜身命與民衆共生活對民衆之自治自衛、確保民衆之生

無事不成功
官民一心上下一繫
周肇祥氏發表感想

（北京三日中華社電）京市名流周肇祥氏、以華北各地召開民衆代表大會、特發表感想文、痛爲人民之疾苦與希望、茲錄原文如次、

吾華爲東方古國、地非不廣也、民非不衆也、改革以來、保養之政多疏、水旱之防弗講、人民聽天由命、自食其力、賦斂科派、復從而困之、平時固少積蓄、一遇荒歉、老弱填溝壑、少壯流亡、幾於無歲不災、無省不賑矣、兵禍之興、瞬將五載、情形慘重、往古罕聞、華北比較安全、惟一切未盡恢復、又不能不爲事務所牽制、而直接間接蒙受其影響、人民之疾苦益深、夫人民之疾苦與地方治安、息息相關、人民惟一希望、安居樂業是已、必也遠師周官比閭族黨之法、近仿東西各國自治之規、民衆得以團結、自能振作精神、人受天地界佩、此生非至愚頑、不肯力圖上進、管子曰、衣食足、然後知榮辱、如何能使其衣食之足、不外乎致求致疾之由、而去其害、窒害去則生計舒、生計舒、作奸犯科者日少、閭閻安寧、家復業者日多、城鄉聯絡、守望相助、然後保養之策、啓迪之方、乃可實施無阻、官民一心、上下一心、治安之鞏固、有不期然而然者矣、至於我國人民、崇尚仁義、敦好和平、善仁親鄰、乃其特性、執政者果能智燭僚先、深謀遠略、導之以正、孚之以誠、合力邁進、應付未來局勢、豈不綽綽然有餘裕哉、不禁馨香祝之。

易縣特務班
擊潰武陽殘匪

（保定三日中華社電）第三次强化治安運動、自一日於華北各地熱烈展開以來、官民均已奮起、協力於剿擦工作、以期民衆同登樂場、睦防易縣附近之易縣特務部長趙玉崑氏、對於討匪工作、素極努力、茲據偵探報告、有殘匪三百餘名、於縣屬東南方武陽台村潛伏意圖擾亂、特務部派副主任尹玉齋督領第一二三兩部、及偵緝班官兵○○○名、於一日前往兜剿、我軍抵達武陽台村、當即將該村最高地勢佔據、而居高臨下、向匪痛擊、我方奮勇衝殺、激戰五小時、敵勢不支潰逃、我收獲戰果、計斃匪十一名、傷十餘、鹵獲戰利品甚多、我僅班長一名受微傷、下午乃整隊凱旋云。

封鎖匪區物資
決嚴重實施
濟物資對策會決議

山東省物資對策委員會、鑑於第三次治安强化運動之展開、特於十一月一日假濟南特務機關會議室、招集在濟委員及各支部委員開山東省物資對策委員會、首由河野委員長致開會詞、並激勵各委員應淬勵精神、實行敵區經濟封鎖、爲達成此項目的計、非但軍民應同心協力、即各大公司、商店等、亦應覺悟自己之責任云、完畢後、繼由張民政廳長代表中國方面致詞、謂爲完成敵區經濟封鎖起見、各廳員應羣策群力、一致團結、積極的勇往前進、但爲達成此項目的、尙希各長官及諸委員、予以指導與協力、不勝期待云、中國方面提議以强化治强運動實施之決意後、復由各主任者對敵區經濟封鎖予以說明、對此滿場一致決議如下

決議文

謹以無條件表決此項防止要領、自主積極的促進其實行、期達成本要領之目的、

以無條件將原案表決後、由各委員本現地實情予以質問、繼有濟南地區警防情況、及煤油類配給概況、以及食糧對策等之報告、至午後四時三十分始散會云。

共匪益窮困
强制徵集準備金

（石門二日中華社電）據當地所得情報稱、八路軍總司令朱德、最近爲補救麾下軍隊之窮乏、特命管下各僞縣長、徵集冬季用品準備、漢硯彼等所謂統一累進稅之王、巳田十月一日起、着手强制徵收該臨時稅、緣山西省壽陽縣、石太線南側蔡莊村附近盤據之共産系、壽陽僞縣長許建忠、接得朱德嚴命、令其提出二萬元、當於上月月末、召開會議該縣各村中協議結果、決以各村人口耕地數目等爲準則、而徵收之、已由本月初間開始、該臨時稅之徵收、較歷來益形嚴格、違者以違法從事、縣內村長四名、已因嫌疑於十月五日在某地槍斃、此益顯示共軍宣傳與實行完全背馳、充分暴露、彼等窮困、民衆對之益加嫌惡云。

魯省治强本部
已正式成立
唐省長親自任部長

（濟南三日中華社電）山東省公署以第三次治安强化運動、業於一日開始、爲促進該省治强運動、實行經濟封鎖、設擁保甲工作之組織及自衛團之實際訓練、及其機能、並使地方財政之合理推進起見、特在濟南設置山東省治安强化運動本部、各道市縣、亦分別設立治安强化運動、道縣本部、昨已將組織辦法、提經省政會通過、頒發各道區縣、尙於十一月一日起一律組織成立、省本部于昨日在省署宣告成立、由省長唐仰杜兼任省本部部長、指揮監督、省本部一切事宜、省顧問及輔佐官得參議本部重要事項、而又由民政廳長張星五、財政廳長李東銘、建設廳長莊維屏、教育廳長郝書暄、警務廳長杜鵬、省警備司令馬懋賡等、担任省本部委員、又將省各廳處課科任人員、選調幹事、再由省長選擇有任務職務之人員、專任省本部事務等員、俾資佈施、現時省公署、擬第三治强運動期間、特別在省廳之長官國民政工作實自本部派遣全省機關當局、省本部預定每週召開委員會議一次、以檢討治安强化運動積極推進治强運動方策云云。

魯治安軍第二十一團軍旗奉迎式

（揭圖）山東治安軍第二十一團軍旗奉迎式於十月三十日在濟南營外操場舉行、圖爲持新團旗而堂堂行軍之治安軍與對團旗敬禮之趙營三團長）

上海商品市場
仍繼續騰貴
現貨金塊中止開市

（上海一日中華社電）渝僞政權財政部、支持上海市場渝僞法幣價值、及香港法幣安定資金委員會外貨分配通告發表後、上海渝僞法幣與外貨之連繫、仍將繼續已明、所謂放棄上海之處置已爲確化、上海市場商品之騰貴、依然活潑、渝僞方發表零時後、金塊現貨市價二萬三千百元、棉紗布現貨市價萬三千五十元、物價騰貴既如斯甚、故上海公共租界工部局實施物價統制、各方面非難集中於投機之人、租界言論機關有一齊動員之形勢、其中英系字林西報論及金塊現貨及於交易物價之惡作用謂、金塊市價既成爲騰貴之對象、以已爲法幣價値不動之目標、實屬不當、惹人注目、當局乃對現貨十一月一日之現貨金塊市場發出中止開市、命令中國人方綿業交易所及華人方紗布聯合辦事處之兩交易、不得已於十月末實行清算、入十一月後、是否再開新規貨實尚未決定云。

廣美人
雨羽著・許湧繪

第四章　侮辱欺騙與誘惑（2）

婉蘭說：「我沒有別的鞋、請你試着穿一穿吧！」大丫伸起來泥腳、用力地去登鞋、登了半天、結果她是笑了、說：「太小！我登不下去。得啦！小姐您拿回去吧、辜負您一番、我還是穿我這雙破鞋的命！」她滿轉過身去、又拾回來她那兩隻破鞋、套在腳上、並由裝煤的口袋上抽出幾條麻、把吐沫唾在手心上、連氣搓了兩條黑粗的麻繩子、就去綁她的鞋。那邊的男孩子還向她這裡拋磚頭、她大罵着：「狗娘養的、你留心打着了人家小姐、那你可就闖着禍了！」

婉蘭站的地方離着大丫不過二尺、她低着頭細細地瞧、由大丫那雙腳往上、露着肉的破衣褲、黑脖頸、亂蓬蓬的一條辮子、緊辮子的也是一條麻繩、但是她的臉却是很圓、有許多污垢、至少也有十幾天沒洗、如同是個瓦盆似的。她的眉目鼻口、婉蘭還覺着很熟、並且有幾分與自己相像。她心裡泛漲着姊妹的友情、回想起兒時隨母姊同受艱苦、而今環境懸殊、一「妹妹是女學生了、姊姊可還是要飯！」她覺得負着罪過似的、心痛、眼酸、要問：「你還認得我嗎？……咱們的媽媽現在怎麼樣了？」但她說不出口去、她遲疑着。大丫綁好了鞋又跳起來、搖晃着辮子、拍着鼓鼓的胸脯、向那邊高聲罵道：「小二個孫子！孫泥！媽拉皮！過來、姑奶奶給你小子腳後跟吃！」讀起落着腳指頭的破鞋、又向婉蘭一咧嘴、露出滿嘴的黑牙、笑哈哈地表示出得意。婉蘭却臉紅着手裡拿着一塊錢、說：「我沒有合式的鞋給你！……這錢、你自己買去吧！」大丫眞有點不敢相信、可是這是眞貨的、人家也不嫌自己的手髒、把一塊白花花的現洋就塞在自己的手裡了。大丫就又發怔、不由得裂開了嘴、趕緊屈着雙腿請安、說：「嗎！大姑兒！您眞？給我一塊整個的洋錢？噯喲佛心的大姑兒！我謝謝您啦！您眞積福修德了……」跟她打架的那男孩子也趕忙跑過來了、嘰嘰着說：

「給錢嗎？有我的嗎？」大丫得意地說：「有你個臭……」她向那孩子的頭上敲了一棒、高高舉着一塊洋錢、背上口袋、拖着破鞋、順河邊瘋了似的跑去、嘴裏還胡罵着、大笑着。許多野孩子在後面緊追。

婉蘭把鞋拾起來、悄悄地回到家裡。廣太太還以爲她在外屋溜達呢、大概是一邊傾着活計一邊已問了她許多話、她溜回到屋裡這才「嗯！」「是」「對啦！」的回答。把鞋悄悄地收起來、身子慢慢靠在窗兒上展開書、忍不住的一陣陣中抽搐、過後、她又想：「我不但得設法幫助這個母親、還得幫助那個姊姊和那個媽媽。但是、目前我只是將在初中畢業、我又是一個女子、聽說現在社會上謀事也很不容易、我的力量夠嗎？」她眼前有一條艱狹窄的前途、還許佈滿荊棘呢、但她沒有避免的權力、她必須要用腳去踏上了。

由這日起她上學下學就時時注意門前那個垃圾堆、又注意沿途所遇的丐婦、貧女、但沒有再遇見大丫、她很思念的。

河畔柳絲漸長、湖面蕩着的菱葉也日見肥大、天氣是更暖了、學校中畢業考試已竟終了、學生成績的優劣、名次、可說沒有宣佈、告示牌上貼出大張佈告：「凡有志升入本校高中部諸生、希速至註冊課報名納費爲要。」這張佈告、婉蘭簡直不敢細看、回到家中她也不敢提說、廣太太雖然知道婉蘭的學校在哪天舉行畢業禮、但對於女兒畢業後的打算是一句話也沒有。她一沒有話、婉蘭就更明白了、憑她的十指維持兩口人的生計已覺很艱難、自己還敢希望什麼升學、求知嗎？所以母女二人就各自掩閉了這個問題、隱藏着各自心裡的難過。這一天、初夏晴和的日子崇華女中就舉行畢業的典禮。

學校門口交叉着國旗、洋車都擁擠、汽車也來了不少、門裡熱鬧極了、閘檻似的紅松似的比往日蒼綠、各處的佈置也特別嶄新。學生們個個都歡笑着、衣裙也都比往日更爲漂亮、有的胸前佩戴「招待股」的條子。

興亞牌香煙　二角二分
新到最高香烟
麥秋牌香煙　二角五分
各牌烟味芬芳品質優良誠香烟中之無上佳品吸戶請嘗試之方知言之不謬也
北支煙草公司經理
大和產業公司　濟南、青島

青島華日釀造株式會社出品
太陽牌精酒　各埠代理
北京 豐順德棧 前門外王皮衚衕
天津 福華線店 天津宮北二道街
即墨 日新商行 即墨城西關
平度 東興成 平度縣東門外
國光牌精酒　青島代理
福祥泰利記 江寧路六二號 電話（二）四〇九四二七七
萬利號 河南路四九號
華盛號 錦州路六七號
華北總代理店 華信行精酒運銷公司 青島李村路八號三 電話二三六五二

三菱公司
營業科目
花生米 花生油 花生餅 棉花 小麥 麵粉
學肥料 煤炭 玻璃 白糖 海產物
色紡績諸機器及各種機器 小型汽車 紡織 染化
電線各種金屬 棉布 人造絲 顏料 汽車皮帶
月星牌 皮鞋 其他各種雜貨 化學工業藥品
三菱海上火災保險會社代理店
電話代表（二）局八二〇一
夜間、休日、宿直
館陶路

大阜銀行
本行辦理銀行一切業務及倉庫貨物抵押事宜手續簡便利率克己除烟台濰縣海州已分設支行辦事處外所有天津濟南開封周邱徐州德州濟寧博山周村各地亦均可通匯取費從廉如蒙賜顧無任歡迎
青島總行　電話
總理室 二一七九三　營業室 二〇七九三四　出納室 二一四五九六
倉庫課 二一四一三九　大港倉庫 二〇三一六四　小港倉庫 二一八八一七　夜間用電話 二一七九九五

時論

官民一體認清目標奮鬥

第二次治安強化運動終結以後、收到極偉大的效果、各地民衆予以深切的感想和認識、但是匪共滋擾、雖然未能徹底肅清、匪共之所受的打擊是十分痛切、因爲匪共是害民之蟲、使匪共存在一日、民衆即一日不得安寧、是以匪共未肅清一日、我們的治安工作運動實際即一日不能停止、第二次治安強化運動方告結束、接連着第三次治安強化運動就由此開始、在此運動開始之際、民衆方面或有人覺得現在的治安已經有了成績、匪共奄奄待斃、將自斃於滅亡、無須再事煩擾、其實不然、第二次治強運動所收的效果是二次運動的功績、吾人欲迅速達到安居樂業目的、自然不能坐而待之、要安樂日期自然降下、職是之故、有了第二次運動的成績、第三次運動益不可忽、我們全華北民衆對此均有切身利害、豈特對治強運動不能視爲累贅、並且要加倍努力、這是每一個民衆應切實注意的。

第三次治安強化運動開始之際、我們應當了解何爲治安強化、爲甚麼要舉行第三次治安強化運動、治安的目的是在恢復地方秩序、滅絕匪共滋擾、使民衆得到安居樂業、現在民衆是否已達此目的、無資論的是各地尚有匪共滋擾、民衆尚未能全然得安、只要匪共尚有滋擾的機會、治安就談不到完整、由是使用到強化工作、解決這個難題、第三次治強運動的目的在是、吾民衍能明了此義、對於治強工作便有所盡力了。

關於治安工作如何始能強化、不是只憑一番形式理論所能收到最大效果、應該先把阻害治安的敵人認清、齊與同仇、從精神上發生出共同意志、纔能有效、那麼現在期望治安早日實現的是何人？擾亂治安的又是何人？無疑的期望治安實現的是良民、擾亂治安的是匪共、這是很顯明事實、認清此點、就能明瞭治安強化運動的對像是在肅清匪共、所以無論是第幾次治安強化運動目的是在肅匪、匪共肅清之後、社會即自然趨於安謐、我的認清目標奮鬥、將來的收穫、一定會比一二兩次還更有偉大的成果。

第三次治安強化運動、循着第二次運動的軌迹前進、事實上較有經驗、實際的推行也較比容易了許多、語云「前事之不忘、後事之師也」、既然以前有了兩次治運的成績經驗、其間應興應革之事、經事實得到若干指正之點、這次的治強運動、本着實際作用勇往邁進、當收事半功倍之效、官民本此精神上下合爲一體、使一切組織及意志立求強化、本着最高當局的治強綱領、勇往前進、發揮全民的綜合全力、將來匪共肅清就在不遠、但是古今事業未有坐而待成、還須我們民衆加一番努力。

在官民一方面對匪共認識是這樣、同時匪共方面處此垂滅時期、困獸猶鬥、他們歸於日暮途窮、前路無多、他們的掙扎或更積極、迴光返照的暴行或更加甚、但是這不必看他是有何本能、只要我們把治強的大題目把握得住、匪共的最後迴光是不難撲滅的、然而治安強化運動是民衆自身的事、却是不能只待民衆自身去做、必須自身起而切實領導、纔能竟其全功、現在第三次治強運動開始、當局既有縝密的制共保民辦法、民衆亦具極熱烈的情緒、以此總揮綜合力量、運動的收穫定能超過一切。

美國應深加認識 日本陸海軍實力
太平洋與大陸足可睥睨

（東京三日中華社電）列國注視之日美交涉、因美國缺乏誠意、已漸顯裂痕、太平洋戰雲亦有醞釀之狀、同德八月十八日近衛前首相文書發表以來、迄今已閱兩月餘、日本帝國於此長時日中、已盡一切忍耐、期待美國反省、若美國具有誠意、須知日本不動之國策、亦即美國應進一步承認日本之東亞共榮圈理念爲兩國交涉之前提、日本傾全力而努力之中國事變、彼等應予以協力、對於包圍陣之形成、援蔣行爲繼續、對日經濟壓迫諸點、深以期待美國之反省、且今日之美國表面上打開太平洋之危機、內裡則擾亂太平洋之和平、最近諾克斯海軍部長、竟有日本如不變其態度、日美衝突不得免之不遜言辭、已由正面出於恫嚇、日本帝國之擧突、又羅斯福大總統對日傳播砲戰、欲使全世界均捲入戰爭漩渦、至是日美關係終遂於重大危機、於此緊張之情勢下、日本帝國朝野所持態度如何、頗希羅總統以下美首腦有以了解、如果美國之陸陸態度出於以爲日本軟弱不堪之點、則不能不批評美國對日認識不足、日本陸海軍聖戰五年所得經驗、大可睥睨太平洋與大陸有意氣衝天之概、即銃後一億國民、亦有突破時艱之決意、官民一體確立鐵石臨戰體制之事、尤希美國朝野應銘記於心者也云。

華北政委會當局 駁斥美總統演說
製造戰爭爲輕擧妄動

（北京三日中華社電）關於華北政委員會當局三日派員在中央廣播電台播講時局、題爲「對羅斯福廣播講演之駁斥」茲誌原詞如左：

諸位聽衆、當此德蘇戰爲如火如荼的今日、美國大總統羅斯福在十月二十七日美海軍紀念日的時間、忽然舉行廣播講演、察其內容、無非強詞奪理、而企圖乘機激勵美國民衆藉着援蘇與援英即時走上戰爭的途徑、所以美國海軍部長諾克斯徑、居然要求國會撤廢中立法案、他的用意所在、完全與羅斯福一唱一和、演幕雙簧戲罷了、諸位聽衆、我們一向的主張、既然贊同世界新秩序的建設、並企望樞軸國家的決速勝利、那末我們對於羅斯福的荒謬講詞、和其陰謀論斷、當然要嚴厲的予以駁斥、羅斯福對於停留在大西洋上的軍艦、曾經命令他們隨時可以發砲攻擊德國潛水艇、這種擧措已經是一種挑戰的行動、不料爲時未久再來這次的廣播講演、大聲的向美國民衆說道、德國所繪製的一張祕密地圖、已被我們美國獲得、此項地圖、是要將南美及中美的許多國家安置在納粹主義之下、倘若我美國甘行放棄自衛責任、那末美國國防顯然的發生危險、并且我們美國的生命線之巴拿馬運河亦被德國劃在納粹勢力支配之下了、因此我們不但要積極擴充軍需生產、并且要堅決的與無限制的援助英蘇了、我們有了美總統這一些自私自利的言論、他的最大目的是要維持舊秩序、使其延續、至於他的手段、一方面是蒲壞刺激和威脅美國國民、使之同情、即將增加軍需生產的計劃、并且廢棄中立法案、而加緊商船武裝、在另方面、則以危言聳聽、刺激南美及中美一些弱小國家、使之贊成美國的國防策略、而一致投到羅斯福的懷裡、於是美國爲所欲爲了、不過我們對於羅斯福這些愚笨的打算、認爲成功少、而失敗多、因爲羅斯福最近所撒的謊言、一再宣傳已獲到德國的祕密地圖、究竟地圖是如何劃分的情形、羅斯福至今仍不敢公開公佈、美國海軍部長諾克斯亦很明白的告訴新聞記者說、是此項地圖尚未看見、這不是滑天下之大稽嗎、至於增加軍需生產計劃、進步非常遲緩、美國空軍較林德伯一再的指責政府說、美國現有力量自衛還嫌不足、豈能輕擧妄動、而援英、這可說是美國人的自已的供狀了、何況美國所謂運輸武器、自已都已感到毫無保障、那末究用何法渡過重洋、去援濟蘇聯呢、美國對於（民主前衛）的蘇聯、尚且不易援濟府呢、我們窺測到的美國援濟蘇聯及重慶都是一番假說、不過他想援救英國則係小可之言了、現在援英既然阻礙重重、又無怪羅斯福大冒肝火、語無倫次了云。

國際週間

美總統步步前進 作參戰企圖
國際間情形益複雜

（北京三日中華社電）一步一步前進羅斯福美大總統之參戰論、在太平大西兩洋正漸漸步入實現之境、九月十一日發表防衛水域後、時僅一月半、後有十月二十七日發砲戰已開始、美國民應準備戰爭之煽動言詞擴發美海軍當局設定防衛水域之羅大總統、更於十月中旬向議會要求廢止商船武裝、禁止條項、以案業爲衆院通過、并已交付參院、更有乘勢將中立法中之交戰水域廢棄之模樣、倘若廢止交戰水域、恐美海軍之防衛水域、將有由美本國至冰島之線、延長至英本國之可能、若至此時、由美國之不辭發砲擁護實力之見地觀之、英美海軍於大西洋之共同作戰、或亦許實現矣、由美總統一步一步前進之點觀之、中立法之廢止、亦即商船之武裝問題、及交戰水域之撤廢問題、早晚或波及太平洋、亦未可知、而於此氣圍中、美海軍部長竟有避免太平洋衝突之言、亦値注目。

（二）莫斯科陷落期近、列寧格勒已在德軍包圍中、被圍蘇軍、恐只有降服之一途、莫斯科已陷於同樣之命運、德軍雖未完成歐戰當初預想二三個月即可征服歐俄之言、但已確保列寧格勒、莫斯科、卡爾科夫及美斯多夫之線。

（三）美國援蘇爲時已遲、佔領蘇聯之德軍、已發揮其獨特之組織力、并努力於佔領地帶之經濟建設、固然猶認蘇聯遊擊隊及復興佔領地帶、經濟尚須若干時日、但已失去兵員五百萬及重要工業地帶之蘇聯、雖有遊擊隊敢止蘇軍爲要擾亂德軍後方、恐終無多大效果、大局如此、美國方派使節團至伊蘭伊拉克調查援蘇路之建設、恐爲時已晚矣。

攻擊克里米亞半島 德軍已佔領首城
續向薩伐斯托波爾挺進

【柏林三日專電】德軍司令部、頃於二日宣稱、「克里米亞半島戰事德軍已進入勝利之途、追擊蘇聯敗軍在積極進行中、前進部隊已抵督雷山之北麓、德軍暨羅軍、業於十一月一日佔領克里米亞半島之首城辛弗魯波爾、并續向薩伐斯托波爾挺進中云。」

【柏林三日專電】克里米亞半島首城辛弗魯波爾、位於夏爾吉河之畔、居民在八萬以上、大部份爲韃靼人、卡爾科夫至薩伐斯托波爾火車經過該城、城內設有大學、政府即設在該城中、工業上并不重要、其主要產業係罐製水菓云。

伊政府官員 大批被逮捕

【昂哥拉三日專電】據消息稱伊拉克前總理住蘭尼及下官員四十名、因反英行爲而被捕、現在送往巴格達遭兩營禁之集中營中幽禁、此外尚有官員七十五名、亦經軍事法庭判處監禁、此間各界對於當局大擧逮捕、曾引起若干騷動云。

赤都景況悽慘 至最後關頭
全市民衆誓決死守

【莫斯科二日專電】德軍對赤都防守線猛攻、紅軍之最後一滴血、死守蘇維埃之心臟、以血洗血而死鬥、無一刻間斷、在莫斯科近郊前鬥爭、德軍演觀莫大損傷、續增援新銳部隊、一方蘇聯報紙稱、莫斯科之全勞働者、爲防衛首都、市民以愛國的熱情而參加防護、蓋不問職工技師學者學生并婦孺等、一概參加、莫斯科周邊、築數層之強力防禦線後、莫斯科全街、到處亦築有防寨、各處廣場、亦次第化爲防禦陣地、男女市民拚命在降雨寒冷之中、構築防寨、其悲壯情形、極爲悽絕、故莫斯科街之本身、已化爲一個堅固要塞、市民死守其中、將莫斯科之命運視爲自己之命運、迄最後之一員、化爲軍隊而鬥爭、裝兵之戰車汽車、列如長蛇陣、急驅於公路上、而勞働者、不問晝夜、激昂高唱軍歌而遊行、地下鐵道迄晚八時停止運轉、市民已早赴安全避難所、車站月台、到處所置折疊式小床、敷以毛巾、由乃母照料其兒童就寢、每於空襲警報發後、地下鐵道入口之處、等待之群衆、即如潮湧而降下、并有民警監理防止混亂、故目下之赤都、如以一言蓋之、則立於最後關頭之感甚深云。

各大工廠
陸續遷烏拉爾

（斯德哥爾摩二日中華社電）據德當局所接情報、蘇聯目下已將莫斯科軍事工廠及重要設施陸續向烏拉爾地帶、尤其馬格尼托果洛斯克（切里亞賓斯克西南方二百六十公里）方面移轉、右證實德軍已因迫莫斯科周邊、赤都陷落切迫云。

唐納資流域 聯軍大勝利
紅軍潰敗軍艦起火

【柏林三日專電】德元首行營軍司令部頃於二日中午公佈戰報如下、克里米亞半島戰事、見諸前報、唐納資流域德義聯軍、不因交通不便而阻、到處遺退紅軍、并佔領其他工業地區若干、列寧格勒附近紅軍、再度企圖渡尼伐河、又襲德軍而敗退、德軍繼續砲擊列寧格勒及克浪斯得特諸重要軍事目標、收效頗大、德空軍一日亦出動、整日轟炸薩伐斯托波爾海上要塞、港埠設備、命中多彈、蘇聯戰艦一艘命中、運輸艦一艘着彈起火焚燒、德戰鬥機一日夜攻擊英國西部沿海

英軍不援蘇
中止開赴高加索

【馬德里三日專電】此間「耶報」駐倫敦訪員與西亞、頃自英方消息靈通人士探悉確實情報、謂英方業已放棄遣派魏佑爾將軍暨其統率各軍之赴高加索、協助蘇軍之計劃、按魏佑爾將軍前曾赴織夫立斯、晤蘇軍參謀人員、籌劃此計劃、并言明魏氏將率軍陳兵高加索

德機械化隊
已突入資拉

（倫敦二日中華社電）據倫敦方面所接情報稱、德軍機械化部隊突入資拉之蘇聯防禦陣、目下展開激戰中、預想德軍攻略資拉後、將向莫斯科展開大規模之攻擊戰云。

紅軍頒特令
臨時槍決士兵

【柏林三日專電】此間據文報「海洛伏報」刊載、紅軍俘虜某上尉之口供稱、紅軍最高司令、前曾頒佈特令通告各軍士兵陸臨陣退縮、凡拒絕參戰作戰之司令及政治官、奉行此令者

加里寧主席
現任賽麥拉

【斯德哥爾摩三日專電】倫敦官方又告二日披露、蘇聯政府主席加里寧、現在賽麥拉、由倫敦流亡偽政府公使、在賽麥拉謁見加里寧呈遞國書云。

蘇糧食缺乏

【斯德哥爾摩三日專電】頃返倫敦訪問中之「星期泰晤士報」駐莫斯科訪員申稱、此次戰事中蘇聯現在遭遇最大困難、即糧食之缺乏、烏克蘭之陷落、即國內產麥及小麥耕種地之喪失、再莫斯科及別處城市有大批糧食、目下對於食物及燃料之供應亦驟減矣。

土對巴爾幹作戰 有極大關心
土大總統議會演說

（紐約二日中華社電）據合衆社昂哥拉電稱、伊斯美土耳其大總統十一月一日於國會強調土耳其之嚴正中立態度、同時因土耳其之居中調停、從事提倡歐洲平和演說如左、

土耳其在今日之世界、如能成爲極緊要之泉源、則土耳其之欣愉、未有大如此者也、土耳其如因壓力而迫行動、環境一切不能甘受、土耳其以濃駐土耳其之同胞、對由海峽地帶推進者、以實力排擊、同時政治上商業上因獲得投機利益、對利用此混亂時機者反對之、此次悲慘之戰爭、今後更將擴大然土耳其占歐亞結合點之位置、故在戰爭大渦當中而苦悶、同時以平和之泉源存在之土耳其、對英德兩軍之佔領土耳其近接地域、有不滿者、土耳其爲本國之安全與主權起見、對在巴爾幹方面之作戰行動、抱懷莫大關心者也云

東菲義軍
繼續奮勇殺敵

【柏林三日專電】德軍當局頃稱、東菲義軍之抗戰能力、決不爲敵軍所消滅、供應方面雖感困難、而軍士兵仍奮勇殺敵、擊退英方陸空軍之進攻、并予重創、十月三十日夜義高射砲隊、在剛達區附近擊落英機一架云。

歐洲十字軍史略（上）

歐洲基督教諸國起兵欲克復巴勒斯坦、是爲十字軍之役、前後共八次、四次最盛、其餘極其微、是以稱小字軍、又有童子十字軍、亦不甚著。

初基督教徒之往耶路撒冷也、以是城爲耶穌被難處、往謁者概爲熱心宗教之人、欲藉此以約禱於上帝、薩拉先人據耶路撒冷四百餘年、凡往彼之教徒、均令納稅、每此歛財、故往者無阻、後其地歸土耳其教徒來此者虐待之、又毁教堂爲馬廐、教中人念往謁　地耶路撒冷、冀以得福、今若能恢復之、其功甚鉅、於是復雪而起、一呼百應、前者死、後者繼、歷一百餘年、師旅不絕、其原因固起於宗教、然亦由條頓人性強悍、好戰鬥、又值封建之世、騎將等本以保宗教爲義務、遂如火燃泉達、莫之能遏矣。

十字軍初現、成於彼得之游說、彼得者法國比加特人、爲教皇歐奔第二命、往法國各處演說、或在教堂、或在通衢、或至荒村僻陽、環而聽者如堵、彼等述謁聖地者所虐、及耶路撒冷士人之態度、聞者咸扼腕不置。

方彼得在歐游說之時　、土耳其人進攻君士坦丁、幾失陷、幸羅馬宗教於教皇歐奔走一日「若不得請、不特失地、城垣聖蹟、將盡入敵人之手矣」、教皇乃開大會於珀拉森齊問、卒成立議和、時一千零九十五年也、既而法國念惟法人好大喜功、最易感動、是年、復大會於法國之克勒廉、歐奔素有口才、是日躬身自演說、痛言土人虐待亞細亞人及蹂躪耶路撒冷情狀、並以土耳其已得小亞細亞、將入歐洲、曉喻衆人、謂之曰、「爾等毋坐守田園、不急耶穌之難、如有能奮發從我、恢復聖地者、必蒙上帝厚賜、享昇天之福、」衆聞言、奮臂大呼曰、「是上帝之命不可違也」各以十字架繫身、誓共戮力、恢復聖地而後已、明年八月望日師遂發。

十字軍之興也、其宗旨雖爲保宗教起見、然全歐之人、凡好大喜功者、無不樂與從事、克勒廉之會、定義在十字軍期內、歐洲各國、不得有何遲疑、違者絕之教門、債戶從軍者免休息、罪因則赦之、於是、自王公貴人、以至主教、教士、修道士、隱士、無賢、愚、貧、富、莫不戮力戎行矣。

十字軍大隊未啓行、彼得所集之軍、及迫不及待、遂推彼得及騎將瓦得分統各軍、由陸路直指耶路撒冷、合婦孺共八萬人、經日耳曼匈牙利、至君士坦丁、中途被惡及飢凍、死者數千人、餘衆踰峽土珀勒斯峽爲土耳其人所敗、喪亡殆盡。時、督領十字軍大隊最知名之將有三、一曰高弗雷、一曰雷尼、一曰丹克雷、兵共三十萬人、騎將甲仗鮮然、分數道前進、期會於君士坦丁、既渡博士珀勒斯峽、攻土耳其都城奈西亞、下之、乃由小亞細亞以赴敘利亞、行至耶路撒冷、未抵、安提俄孤、道死者殘及半、已取安提俄然未幾望見其城、十字軍大喜、相待涕泣、既近城垣、衆軍蹈躍足、歌某先知不意復見耶路撒冷之語、歡忽雷動、急攻城爲守者所擊却、再攻、始克之、時一千零九十九年也、旋設立一政府、名耶路撒冷之拉丁王國、以高弗雷爲最忠勇、讓推爲王、高以此城爲耶穌當日受難之處、不忍戴冠冕之榮、辭王號不受、但稱神墓守護、僅留數百騎兵、其餘十字軍、分道由水陸歸國。

耶路撒冷之拉丁王國、有要塞曰伊特、近來所布大米、一千一百四十六年、爲土耳其人所據、歐人聞之大懼、隱士聖六那德有口才、效彼得故事、出而游說、諄諄以恢復　地爲言、日耳曼帝國利拉德第三法國路易第七、遂洪意起兵時日耳曼方有共亂、綢拉德醫之弗顧、法王則欲借此以躪前愆、然兩國兵士悉戰死於小亞細亞、訖無成效。

一千一百八十七年、埃及王薩拉丁取耶路撒冷、十字軍於是有第三役、日耳曼帝弗勒得力法王腓力奧古士都英王李查第一、均起大兵、謀恢復　地、李查第一即世稱獅子王者也、在十字軍諸將中、尤爲巨擘、其起兵也、患餉無出、勒捐於居莫之猶大人富商、不足、復加稅、賣官、並出售公地益之、或諫之、王曰、「使可得軍餉、雖賣倫敦、何惜哉?」日耳曼兵由陸路赴　地、道路崎嶇、經小亞細亞時、復被土耳其人襲擊、死者無數、帝弗勒得力渡河溺死、餘衆遁逃、英法兩王率師抵阿克、其地爲基督教人所圍、遂與合兵、共六十萬人、攻戰甚烈、埃及王薩拉丁屢遣師來救久之、卒不支、開城投降。（圖爲耶路撒冷聖寺院）

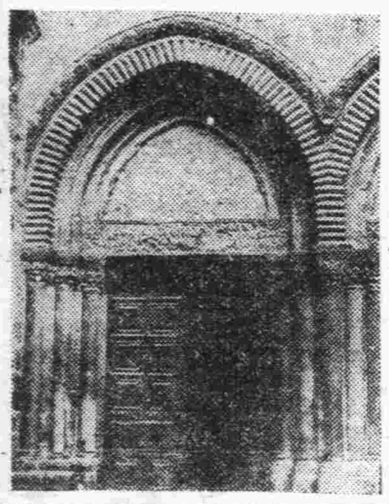

德軍攻擊赤都畫報

（上圖）遭德軍炮轟擊炎燒中之蘇聯油池（中圖）因命中德高射砲被擊擱淺之蘇戰車（下圖）遭德空軍猛炸顛覆之蘇聯軍用火車

德軍佔領之克里米亞首城

英方頗注目

（倫敦一日中華社電）伊斯美土耳其大總統提倡和平之演說、各方面極爲關心、最近布特拉會在東部戰線與土耳其軍首腦會見云。

土報感興趣

【昂哥拉三日專電】土耳其總統伊斯美、前在國會開幕所發表之演講、此間政界人士咸加以討論、并謂土總統之演詞中、未曾提及土蘇關係、與歷次所選異、及寬希土耳其爲「和平之源」、殊令讀者深感興趣云。

【羅馬三日專電】義軍司令部頃於二日中午公布戰報如下、（一）英機若干架、一日夜潛來西西里之拉傑瑟及卡塔脫爾麥爾投彈、僅物質損失若干、北非方面英機企圖空襲西里內伊加當即四架命中墜地、（二）東非方面烏埃柔路防軍擊下敵機一架、另一敵機在克爾蓋日脫區上空被中落在吾軍防區、南非籍飛行員一名被擒、（三）十月三十一日夜義轟炸機群攻擊摩爾泰島之來伐來泰海軍根據地及來萬尼齊飛行場云。

墨政府禁止 咖啡再入口

【墨西哥三日專電】墨國總統開麥查頃於本月一日宣稱、俟現有各咖啡進口合同期滿後、墨國不再准許咖啡入口、最近曾由瓜泰馬拉輸入大量咖啡、墨國種植咖啡者深表怨憤、要求政府下令禁止咖啡之輸入口、（又電）據稱墨國當局、頃諭令若干原料及食糧限制出口、以資充裕國內供給、諸如油、麥、玉蜀黍、米、糖、咖啡、豆類、肉、皮革等、皆不予輸出、凡須得許可者以後仍可出口也云。

法羅兩國間 成立交換協定

（維琪一日中華社電）法政府以英國實行對德經濟封鎖石油輸入杜絕、已與羅馬尼亞政府折衝結果、成立法軍事物資與羅馬尼石油交換協定、德法停戰協定第六條禁止法國非占領地儲備軍需品生產、此次協定經德當局諒解後、始得成立云。

生奶精

嬰孩缺奶請注意 當天有奶「生奶精」

「生奶精」藥味甜美、性質和平、通氣養血、利竅催奶、凡產後婦人（或奶媽）無奶、或奶汁稀少的服之、當天見效——無奶的便有奶。有奶的便更增多。那奶汁灰黃稀薄的、亦變爲白色濃厚的了：那嬰孩有了飽奶吃。自然精神活潑。發育健壯

張君襄臣見其夫人連服生奶精三瓶。奶多身健。認爲必係氣血同補。水火相濟之藥。乃亦購二瓶試服。熹出望外。逢人勸說。功效遠勝其他滑頭補藥多倍。於此更可證明此生奶精藥力之神奇云。

男人亦可服用 證明藥力神奇

華北政務委員會內務總署化驗合格發給成字第三十五號許可證准予行銷

青島經售處：●四方路冠蘊房、濟美藥房、華一氏藥房●山東路宇誠藥社、長春堂、中西藥房、廣安藥房、金星藥房、宏濟藥房、長春堂、六合益●北京路膠東藥房●雲南路鴻濟藥房、厚德藥房、三山藥房●山西路長春堂●天津路廣東藥房、膠東藥房支店、震東藥房●冠縣路華北藥房、金鄉路太和堂●大生藥店●四方路海功藥房、台東二路鎮南藥房●四方子孫藥房●滄口同義堂、仁義藥社、海春堂藥房。

外埠經售 ○濟南張聲子及各大藥房○濟寧麟興泰○周村棋杆胡同○鮑寓○濰縣聚成益○博山福祥○膠縣宏大成藥社○徐州各大藥房○歸德大華藥房○威海各大藥房

青島特別市醫師公會

科別	醫院	醫師	地址電話
內外產婦科	中久醫院	張達三	江蘇路八九號 電話2三八九四
產內婦外科	高大夫醫院	高內安	肥城路八號 電話2五八九四
花柳皮膚科	華德醫院	劉信齋 張伯璣	武定路二七號 電話2四八六八
內外科兒科 皮膚花柳科	齊定鈞診所	齊定鈞	安徽路三〇號 電話2七七五九
產婦科 內外科	海濱醫院	吳龍驤	山東路一八號 電話2五三六三
眼科	遜民眼科醫院	韋遜民	平原路四七號 電話2八七三五
小兒科	精和小兒科醫院	張子惠	湖南路七號 電話2六二〇六
內外科 皮膚科	錫九醫院	高錫九	四方華化路 電話3一七五三九號
內外各科	柏林醫院	張濟剛	肥城路五七號 電話2三三五九
耳鼻咽喉科 皮膚花柳科 內外各科	桐林醫院	張子琴	東鎮丹陽路七號 電話3一三九六
神經精神科 皮膚花柳科 內外各科	耘蓬醫院	王耘蓬	禹城路一〇號 電話2五七〇二
內外科 皮膚花柳科 X光線科	壽康醫院	丁介眉	湖北路四號 電話2五三三二
內外產婦科 皮膚花柳科	子通診所	楊子通	湖南路三號 電話2五八三八
內外產婦科 皮膚花柳科	太平醫院	張瀚軒	台東四路七號 電話3一一七八
內外各科	遠程診療所	吳天任	膠州路一六四號 電話2一七三二
皮膚花柳科 內外婦嬰科	光陸醫院	金恆生	山東路三〇號 電話2六四六六
內外各科	高齡醫院	閻齋齡	安徽路三三號 電話借2八五六四
眼科	同濟眼科醫院	李尙濟	天津路四四號 電話2七四三九
外內科 皮膚花柳科 產婦科	健康醫院	孫尙秦	肥城路四七號 電話2八八六〇
內外各科 花柳科 專門戒煙	福民醫院	司福連	平度路一七號 電話借2三七五六
內外各科 皮膚花柳科	廣慈醫院	王繩仙	聊城路一號 電話借用2五六〇一

營業課目：棉花、綿糸、綿布加工品、人造糸布毛呢、人造絲布製品、砂糖、罐頭、海產物、石鹼、染料、洋灰、三合板、建築材料、其他一般雜貨 機械部分品製作及修理、木工品製造（甲斐鐵工所經營）電話二六五九號

共榮社石鹼製造所 日本油脂株式會社 代理店 青島堂邑路七號

江商株式會社 青島支店（華名 江商洋行）

支店長 二二八二四號 棉花係 二四六三三號 雜品係 二六二二六號 綿糸布加工品係 二二六八六號 同 二二〇三一號 華人賬房 二二六六五號 交易所專用 二五二七一號

中醫 崔寅東

婦女專科並治一切奇病怪症 男子雜症 有名外科

時間 上午九時至十二時在張店路六號應上候診 下午三時至六時在勞榮院福祥泰內候診

診例 門診四元 出診二元 市外另議 車力外加 東鎮加倍

張店路六號崔寅東白

紅白痢疾丸

星鐘商標

天氣不正 慎防痢疾

初秋之際冷熱不一稍有不愼病菌即乘機侵入一經患染痛苦難言醫治之道惟有速服華壹氏紅白痢疾丸始能於最短期內脫離苦海重獲自由痢疾患者請卽一試

上海華壹氏藥房出品 駐青分行四方路六十四號 電話二·五〇三四號

淋病專科 公利診療所

青島繁華甲於全國、而社會畸形之發展、實促一般人易於趨向墮落之途、以公私娼妓之衆多、自彼血氣未定者易蹈陷阱、花柳病之蔓延於焉異常猖獗、狹邪宿娼固有自難免傳染、即偶爾逢場作戲、亦常易沾惹而有發病危險、依據現代醫學之進步情形批評、根治花柳病、殊不困難、然事實上仍不免有纏綿不能斷根、或竟演成變症及病勢因悪之例、此外半由病者自己攝生不合及錯失治機與不擇醫藥之故、半由於主治醫師未有專門設備、對於技術效不負責所促成耳、鄙人二十年以上行醫、專門花柳淋病、研究有素敢謂知其中甘苦、茲請一述花柳淋病之經過治療之合理方法病期與注意之預告於左：

淋病 淋病爲何難治、此尚避已經過世界各國許多專家討論、一治愈爲急治中白濁、余於醫治之病人、總至陷入難癒之境者、據余二十多年來精細研究與臨床實驗、因爲許多不得效果、例如一種祇能在急性淋時有效的療法、如其用之於慢性白濁、則絕難於治癒、而且反有遺害之弊、反之如果以治慢性白濁的療法、來醫治急性白濁、也同樣要失敗的、所以許多病家往往在各報刊登所刊佈的某一種藥品、某一種手術、能夠解決一切新老白濁、那是只好欺騙無知識外行病家、而不是治愈眞急慢性白濁病患也、今就余二十年來經過治愈之病中、揀出一例、以概其餘、希望病家、加以精細之參考、而尋得正當途徑、以解決本身病苦。

花柳淋病 初起久患 屢治不愈 確保斷根

凡各界同胞身患梅毒之症、花柳淋病梅毒下疳鼠蹊横痃魚口便毒（亦稱第四種性病）對四種花柳病及一二三期梅毒之治療、均已有機進步醫術、採取歐美名廠新發明對症特效藥、在不幸染毒之前既設備完善經驗最富之醫師處求治、絕對可以斷根、尤以般醫治不愈頑固症狀、請來本診所、治療確有絕對把握可以保證在最短期間內痛苦斷根、敝人對於花柳淋病曾下多年苦心研究診斷症狀判別病原確有相當把握最近以經驗之得法利用各種花柳淋病之對症醫術選用合界名廠特效靈藥佳法均可短期治愈、最近有一種新發明化學療法能短期絕蒂全愈確爲靈效也。

診所 青島北京路西首六十六號 時間上午八時至下午十時止 張延年大夫啓

發賣廣告

一、涼粉（細涼粉長角涼粉）今年份之新貨上市多少不拘歡迎惠顧

一、理研製品陽畫感光紙販賣 理研代理店

合資會社孤山窰廠 寒天製造販賣部 青島華天路百九號 電話二〇一七一號

增進民衆自信自覺
完成新中國建設
民衆代表大會昨隆重舉行

本市民衆代表大會、於本月三日下午二時、在三百民衆代表參加、中日各長官來賓臨席之下、於市禮堂盛大舉行、氣象一新、畢現中日協力、官民一體之眞精神、民衆代表對於現地友邦軍政首領、以及大會之目的與王委員長愛民之種種設施、本市主管長官職務上必要之點、均有深切理解、當場通過大會宣言及議案五件、至四時半於三呼中日萬歲閉會、茲將大會盛況誌之如次：

一大會盛況一

行禮如儀後、全體靜默三分鐘追悼中日陣亡將士及治强忠烈、默畢、由謝局長致開會詞！由華北政務委員會勞顧問宣讀王委員長訓辭後、由大會主席（市長）介紹現地友邦軍政首領、次由友邦軍政首領祝辭、繼由陳教育局長說明大會之目的及要旨省市會議及士紳會議之要點並王委員長愛民之種種設施、依次由姚局長說明地方設施、新民會胡科長說明新民會活動之方針及現況、由民衆代表于任、蕭品三、方百川演說、由尹局長宣讀議案、由方會長提出宣言感激文電通過、繼由民衆代表郝會長領導三呼口號、由呂會長領導全體歡呼口號、由呂局長獻紀念品、謝局長致閉會詞、最後由傅局長領導三呼民衆大會萬歲、由鶴方局長三呼大中華民國萬歲、由市長領導三呼大日本帝國萬歲。

一開會之詞一

今日舉行　青島特別市民衆代表大會、辱蒙各位來賓惠然蒞止、各位民衆團體代表踴躍參加、不勝欣幸、

今日大會之目的、是爲了使本市民衆、對於華北政務委員會、所以爲我民衆謀求福利之苦心、及一切行政之措施、得到深切之認識、與緊密之聯繫、並將此次省市會議及京津青士紳懇談之成果、與大家一談、希望一般民衆了解、當前之環勢、在中日緊密提携之下、以自覺自動的精神、應付將來之時局、而完成本身之責任、希望諸位代表細心領會、務使民衆普遍明瞭此種偉大之意義、實所盼禱、特此致辭、

王委員長訓詞

王道蕩蕩、邦本在民、滌蕩瑕穢、咸與更新、啓迪彝德、煥發精神、格爾衆庶、履軌蹈仁、國家興廢、責歸一身、毋自暴棄、請獻在人、赤氛方熾、世變彌艱、超登覺路、共返迷津、綢繆未雨、是曰同倫、艱難宏濟、協贊維寅、上下一德、中外和親、隆平郅治、六合春。

一感謝電文一

感謝電（一）北京華北政務委員會委員長王鈞鑒、職市叨隸慈宇深承眷澤日益安堵、萬衆昭蘇、瀝臚臣之覆幬、益殷傾之深切、此次舉行民衆代表大會、謹將鈞會及委座勤政愛物之德意、宣示商民、同深感戴、此後惟有矢竭忠誠共同擁護、用期上下協和、期合鄉治擁護電謝、伏乞垂察、青島特別市民衆代表大會主席趙琪、暨全體民衆代表同叩、

感謝電（二）岡村華北最高指揮官閣下、杉山北支艦隊司令長官閣下、鹽澤興亞院華北連絡部長官閣下、敝市四年以來、幸賴貴國軍政各方、本同舟之誼、推挹澤之惠、海無驚濤、民皆安堵、此次舉行民衆代表大會、謹在兩國官民緊密提携之下、一心一德共向興亞前途邁進、實所企祝擁誠電謝、諸維亮鑒、青島特別市民衆代表大會主席趙琪、暨全體民衆代表同肅、

通過議案五件

大會席間由尹衛務局長宣讀議案五件、經一致鼓掌通過、議案如下。

一、關於擁護王委員長上下一心、以協贊精神樹立應變體制案。
二、加强保甲訓練培養自治基礎、與友軍緊密聯絡確保治安案。
三、開發資源努力增產、勵行物資節約案。
四、推行防共教育掃除共產思想、恢復固有文化、以樹立中心思想案。
五、通電感謝王委員長、岡村華北最高指揮官閣下、杉山北支艦隊司令官、鹽澤興亞院華北連絡部長官閣下案。

一代表答詞一

民衆大會

鄒會長答詞、今天在各位長官領導之下、舉行青島市民衆代表大會、鄙人得以參加實深榮幸、關於大會之意義、及現在政府最高行政方針、業已承蒙各位長官闡明無遺、諒與會諸君、均已十分明瞭、勿庸再贅、在昔我國民衆外人譏爲一盤散沙、雖覺言之過甚、但彼時民衆、對於政府行政方針、多欠認識、一切行動、類皆各自爲是、不顧其他、實屬無可諱言、今也不然、凡屬人民、均是國家一份子、古人云、國家興亡匹夫有責、這兩句話、確是現代人民應當深刻注意的、所以我們民衆、對於政府施政方針、必須首先認清、按照新體制決意、一致向前邁進、方不負此次大會之深意、鄙人亦民衆代表之一、謹代表全體民衆、表示擁護大會之決意、並對於各位長官深致感謝、

一閉會之詞一

今日舉行　青島特別市民衆代表大會、崇各位來賓各位代表惠臨、參加如斯隆重之儀式、能整齊嚴肅的告成、實不勝光榮欣幸之至、望吾等官民、尊在華北政務委員會指導之下、通力合作、團結一致、共同克服萬難、建設新東亞前途邁進、並望友邦各機關、隨時協助、是爲至禱、特此致詞並告閉會、

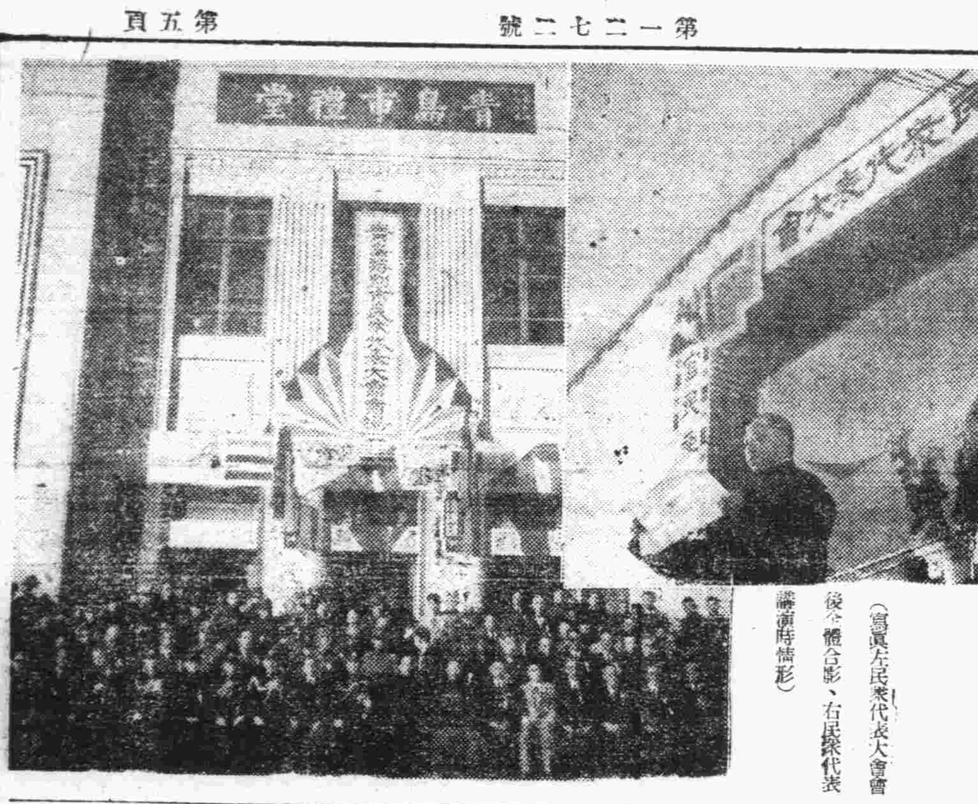
（寫眞左民衆代表大會會後全體合影、右民衆代表講演時情形）

高岡總領事捐款救災

日本駐青總領事館高岡總領事、日前往訪趙市長、爲西廣場被災難民捐洋一封、趙市長當即領受、深表謝意、並將該款交社會局轉發云。

熱心善舉
萬國道德分會

萬國道德會青島分會、以此次本市四川路新廣場慘遭回祿之災、數千百人流離失所、飢寒交迫、情殊堪憐、該會不忍坐視、特於十一月一日召開職會員會議、討論救濟辦法、經共同討議之下、僉以個人力量單薄獨自救濟實杯水車薪無濟於事、當經在場人員各發心願量力捐助、共捐得洋一千五百元於昨日已送交本報、該會熱心善舉、義舉可欽。

曲顯慶逞兇
法院將按律治罪

十月廿四日上午十一時大港一號碼頭四號倉庫工人工作之際、有曲顯慶者、因與碼頭工人丁元爾正在拉車、無意中碰了一下、致觸該曲某之怒、將丁某先打一拳、繼用綑作寫字之木板、將丁某左眼球打出、致一目失却視覺、被害人之姊丈此瑞章仲維祥到局告發、經淮西分局將該曲顯慶拘案、移送法院檢察處、即檢察官按照重傷刑法第二百七十八條起訴、似此蠻橫無理、在法院執法如山、必能按律治以應得之罪、以儆效尤云。

本市各窯廠
計劃增產

本市地區窯廠南北卅車輻輳、年來因當局之努力開發及治安之確立、各種商業均日漸於繁榮、因房舍需要之孔急、建築極爲興盛、是以與磚瓦之各工廠營業極爲發達、各窯廠之出產、無時不在積極增加中、本市窯廠業者、自去年上半年曾實施三千萬個之增產計劃、結果得收增加以上之好成績、刷更實施增加六千五百萬個之增產計劃、亦收得良好之效果、迄至現將近一萬萬個、仍有新磚瓦增設之計劃、將來對於大青島市之建設者、得有莫大之供獻云。

寶塔印花票
停止貼用
舊花逐稅局登記

本市青島統稅局頃奉總局訓令、大寶新花已改照新印花稅票、業經開始發行、所有寶塔舊印花、自本年十月十五日起、停止發售貼用、各界機存未貼之舊花、由停用之日起、限兩個月內、呈送本局或該局所屬稽征所當分所、驗明登記、聽候換給新花、違者依章處罰、聞該局業經佈告周知、各界務須注意、切毋違誤云。

大會目的及要旨
由陳教育局長說明

民衆代表大會之目的及要旨、省市會議及士紳會議之要點、並王委員長愛民之種種設施、由陳教育局長說明、全文如下

說明書

青島特別市民衆代表大會、此爲首次之召開、各位代表能於百忙中前來參與、本席代表同人、先向各位表示感謝之意。

民衆代表大會、與歷次之會議及典禮迥然不同、此種大會、不但在青島市擴大舉行、即全華北四省三市、以及蘇北地區、亦均先後召開、足見其意義之深遠、茲就其召開之目的及要旨、略分數端、簡單說明如下：

一、世界情勢方面

溯自歐戰開始以來、國際情勢、頃刻萬變、迨至德蘇開戰、時局益趨嚴重、不特僅爲歐洲之問題、其影響實已波及於東亞、近來英美之凍結中日資金、屢次擴充遠東軍備、實足阻撓我東亞新秩序之建設、友邦日本業經斷行新體制、以應付此嚴重之世界變局、我華北處於防共之最前線、尤與友邦脣齒相依、自應與之攜手、共荷東亞建設之巨任、吾人處此嚴重之世界變局波瀾中、居此重要地位之華北領土上、應即時團結一致、竭誠擁護華北之最高行政長官、上下一心、官民一體、認清吾人所處之地位、以協贊精神樹立應變體制、協力邁進、排除萬難、以爲萬全之準備也。

二、治安方面

華北建設之要務、莫過於治安問題、因無論其爲政治爲行政爲經濟、以及文化教育、皆視治安之能否安穩定爲建設之前題、因此本年以來、曾前後兩次舉辦治安强化運動、經各長官親自巡視督促、復承友邦關係機關適事協助戮力同心、領導工作、治安漸著成績、吾人仍須持續此種力量、進而整備保甲制度、强化鄉村自衛力、使生產地帶建設地帶交通路線、確保其安全、雖遇重大變局、亦不致發生搖動、然後各項建設、得以順利進行、民衆始能安居樂業也。

三、經濟財政方面

經濟財政問題、直接影響於民生、當此嚴重之世界變局中、更有加以重視之必要、因此王委員長、屢次召開行政長官會議時、均以此項問題剴切曉諭、以財政方面而言、如增稅方針之澈底、地方財政自主策之確立、民間游資之活用、與夫特別交易取締辦法之施行、匯兌之管理、舊通貨法幣之整飭、政府皆曾不遺餘力、經濟方面、則如各種物資之統制配給、物價之低抑、資源之開發、生產之進增、以及食糧燃料諸問題、皆有適當之對策、在便利民生條件之下、以應付變局之完全、準備官民實應努力協政府之苦心孤詣、勵行物資節約、以期經濟之圓滑與健全也。

四、文化教育方面

文化乃民族持續生命之唯一利器、吾人試觀各文明國家、皆各有其獨特之文化存在、近年以來歐風東漸、醉心西洋文化者流、徒處處仿效歐西、而將東方固有之文化美德、擲之不顧、以至共產思想乘虛而入、此實吾人感覺疾首痛心者也、當此道德淪喪江河日下之際、政府早經揭倡尊孔、恢復東方固有之文化、奉行歷代古聖先賢之遺訓、推行防共教育撲滅共產思潮、以增加民衆之自信自覺心理、建中心思想而求防共堡壘之堅固也。

此外若政府對賑民之賑濟、災荒之拯救、平糶之舉辦、與夫最近道縣衛生講習所之創辦、均不外王委員長愛護民衆之種種設施也。以上數端、要皆政府勵行之方針、亦即吾青島市之勵行方針也、深望國民仰體政府之苦心、與王委員長愛民之旨、與各級行政長官作緊密之聯繫、務求上下一心、官民一體之實現、然後華北樂土之完成有厚望焉。

解除以往之痛苦
謀將來福利
民衆代表于任等講演

民衆代表大會席中、由代表于任、蕭品三、方百川三氏講演、茲分誌三氏演詞如下、

一于任講詞一

今日爲本市民衆代表大會舉行之日、華北一億同胞、將以此爲出發點、一致努力邁進建設華北樂土、確立興亞的基礎、意義重大、自不待言、鄙人參加盛會、感覺不勝榮幸、謹以數言、祝本大會之成功。

我華北自事變以後、前臨時政府及現在華北政務委員會努力、改善民生、刷新政治、振興教育、確保縣安、種種設施、均以爲民衆謀福利爲目的、又得到友邦最誠意的援助、最緊密的提携、使我們華北日在新新建設之中、我們民衆一方面感謝政府之努力、一方面永遠不能忘記吾友邦支援的德意、這是深深記在華北一億同胞之內心的、自衛次治安强化運動實施以後、華北治安的確立、已有了不移的基礎、前途更有無窮的希望、我們在興奮感謝和決樂之餘、應該有澈底的覺悟和努力、才算盡了國民的責任。

一、政府幾年以來苦心努力、建設新的華北、各種成績、早爲國民所共見、此次爲了使民衆對於最高政治方針、得有深切之認識、使官民緊密聯繫、共同邁進、官民一體上下協力、才有此次民衆代表大會之召集、所以我們對於華北政務委員會當局的方針、應該誠擁護、深信賴華北最高當局的設施、始終抱定決心、在當局領導下邁進。

二、友邦日本、以純粹眞誠光明正大的善意、援助中國、使中國復興、成爲共同建設東亞新秩序的一環、華北同胞、受了這種偉大的精神所感動、應該誠心誠意的了解中日滿不可分的關係、以自覺自發的精神負起建設新中國建設新東亞的重任、永遠與我們友邦合作共同前進。

三、華北處中日滿的核心、是東亞的衛要地區、使華北成爲太平樂土、是我們自己的責任、我們除了擁護政府信賴友邦以外、還要認清華北的重要性、和特殊性、對於防共治安等等大使命、努力担負起來、奠定華北新基。

以上所述、都是華北民衆自身應有的覺悟、和努力、此次民衆代表大會、既以上下一心、官民一體、充實團結力量、以協贊精神樹立應變體制爲目標、則必能增强全體民衆之自信自覺、收偉大之成果、將來之華北實在是最有希望之太平洋樂土、王委員長在廣播演詞中有一句話說：「欲積極防制共產思意、促進和平機運、必須以東方道德爲本位、恢復民衆之自信、內則精神之刷新、外求生活之改善、」又說「今以大會開會日期、爲各地民衆更生紀念日」、由以上的一段話、可知政府對於本大會期望之殷、以及本大會使命之重要、我們抱定決心努力邁進吧。簡單的一點感想、貢獻於本大會、希望各位長官、與代表、諸位指正。（未完）

發揮官民一體精神
以樹立應變體制
民衆代表大會宣言

大會席間通過大會宣言如下：

溯自近百年來我國內憂外患國勢日非、考其原因、不外官民隔閡、上下背馳、既無團結力量、尤少協贊精神、當此國際情勢、頃刻萬變、共產黨人大肆活動之際、華北所處之地位、實具有莫大之重要性、青島市爲華北重要都市之一、尤須於中日提携之下、發揮上下一心、官民一體之協贊精神、以期樹立應變體制、持續治運力量、奠定自治基礎、以期治安之確保、培養資源、增加生產、以期經濟之圓滑、闡揚固有文化、推行防共教育、以期增進民衆之自信自覺心理、爲此之故特召開青島特別市民衆代表大會、凡我官民共體斯旨、努力邁進、俾求新中國建設之完成、東亞新秩序之實現也、謹此宣言。

華北交通公司
厚生列車抵青
各站民衆極歡迎

華北交通公司、舉辦之厚生列車、自十月十日由濟南出發以來、於十一月二日晚停於膠州、三日晨由膠州出發、赴李哥莊站、至二時許至南泉站、停車一小時至三時三十五分復西下赴藍村、於藍村停車後、至五時五十五分赴城陽、三日晚停車於城陽、當日下午可抵青、該車沿途各站均停、對於愛護村民衆實施宣撫施療、廉物販賣、演藝娛樂等、均使民衆有極良好之印象與歡迎云。（本報記者隨行記明日繼續報告請看）

保持治强成果　實現華北一億民衆的樂土
促進和平運動　完成東亞五億人民的偉業

工商登記數
達五千餘家

本市市公署、爲明瞭各工商業之情況、以資考查、與改革之參考起見、曾有工商分類登記之舉辦、辦理以來各工商、均一一至現在止、關各工商之分類登記當局之規定、分別登記、記者、已達五千餘家云。

改良家畜繁殖
家畜品評會
會期現已規定

本市特產管理處、爲促進家畜之繁殖、與夫盛旁方法之改良起見、定期舉辦家畜品評會、藉以喚起農民對牲畜之重視、特規定分別家畜之優秀、予以獎勵、希望各農民對家畜品評會更有深切之認識、同時踴躍參加、至於品評會之會場及舉行日期、業經規定、茲錄於次：

一會場一
一、城陽鎭—十一月十二日、十三日兩日間（即夏曆九月二十三日、二十四日）。
一、膠州城內—十一月十八日、十九日兩日間（即夏曆九月三十日十月一日）。
一、市內東鎭—十一月二十五日、二十六日兩日間（即夏曆十月七日、十月八日）。

地方行政設施概況（一）
姚局長於大會席說明

民衆代表大會席上、由姚社會局長說明地方行政一切概況原詞如下：

本市公署成立三年來之施政方針、一貫的秉承中央意旨、本中日共存共榮之基、向發展大青島之途邁進、至本人治事、向以清愼勤三字爲箴規、此後當仍不出此範圍也、茲將本市公署各項設施分別說明於左：

一關於社會方面一

注重民生、救濟難民、及郞子資遣、舉辦考試文貧、分等按月發給救濟金、冬令設立粥廠、在嘉祥路建築平民住房、每逢紀念日印製小冊標語傳單、以資宣傳、舉辦勞工調查統制勞工、成立抱頭協會、調查日用必需品價格漲落、爲防止流出匯區、特發物資出口許可證、以資限制、舉行工商業調查及登記、爲振興農村擬訂獎勵產業計劃、計分爲獎勵食用農作物、獎勵園藝作物、獎勵栽培苜蓿、獎勵鑿井、實施指導漁民、設立合作社、舉辦漁民借款、取締有傷風化音樂歌曲唱片、提倡舊禮教、勸導人民清明掃墓、爲節省民衆消費實用、舉辦市民集團結婚、提倡我國固有宗教、成立青島佛教同願分會、及青島道教會、爲召集及使利各地來青觀光者、編纂青島指南、調查本市古蹟名勝、以資保存東方文化、主催佛教同願會、每月舉行對衆講經、及祈禱和平、此外孤苦無告者之救濟、小本工商業之貸款、與夫游民之感化習藝、以及畜產之改良獸疫之預防等、均已次第舉辦、見諸實施、至於明年進行計劃、除上述外、爲推行度量新制度一事、將來擬在本市設立度量衡檢定所、及修正南區分所、以（期劃一利推行）爲謀漁民之經濟充裕計、擬擴充嶗島等區水產合作社、並指導漁業之增殖、至指導食用作物與園藝作物之增產、及獎勵鑿井、建設義倉、與訓練農事人員等、事關民生、尤爲重要、故亦特加注意、以求達到預期之目的、俾無遺憾焉。

一關於警察方面一

警察之意義、乃爲防止對於公共安寧秩序之障害、根據國家統治權之作用、而限制人民之自由也、對此國家社會、或各人爲域平穩無事之狀態、慮其發生障害、應即加以預防、或已發生障害、即加以制止、是爲警察官本來之任務、因此之故、有限制人民之自由情事、例如限制汽車之速力、行人在左側道行、預防注射及檢查妓女健康、及與之診斷書、均加以强制之、其他如預防犯罪搜查犯人、而有司法警察之活動、總之爲對人民之幸福狀態、預防障害或除去障害而行者也、但在我華北境內、鑑於治安之現狀、其性質實自有不同、即爲招徠人民之幸福而有首先確保治安之必要、且下橫行跋扈之匪賊、及共產黨等、必須加以鎭壓及澈底撲滅、因此華北之政治置重點於治安維持、如過去曾先後作三次治安强化運動、實施良防計劃、依於友軍之不惜協力指導、及一般民衆之絕大後援、而收有偉大之成果、然在此期間、以致犧牲多數之警察官佐、此寫者所遍引者也、警察官佐不顧自已之生命、而負擔所殉職之氣概、其勞力職責乃爲保護人民、並保其幸福狀態、得以永久維持也。

一關於教育方面一

本市教育、自二十七年三月治安維持會教育科成立後、積極恢復須一年之間、市鄉區私立中小學校相繼開學、迨二十八年一月、教育局成立、對於增設學校不遺餘力、截至二十九年底止、市鄉區共有市私立中學校七處、市私立小學校九十一處（膠即兩區均不在內）而各種補習學校亦陸續開辦、至對於日語教育之推廣、體育音樂之提倡、尤爲積極、三十年度內、除繼續擴充中小學校數與班數以資容納失學青年與兒童外、特開辦市立師範學校、藉以培養優良師資、至關於現有教職員之學識衛充、精神修養、則利用暑假假設立之講習會、令其參加講習、自三十一年度起、除繼續以前工作外、對於社教機關之設立、與擴充中小學校舍之新築興修建、尼市教育之進展、國術運動之促進、均在切實計劃中

新民會青島市台西鎭　新民報　新市場新廣場
火災救濟委員會
代收救濟金芳名錄

水深火熱、爲人情所不忍、目擊心傷、乃仁者之同情、本月二十七日晚新廣場一帶突遭焚如、罹難災民達四千餘名之多、誠爲空前未有之慘劫、本報睹此、良有不忍、謹爲災民請命、發起募款救濟、尙望各界仁人、慨解義囊、共襄義舉、

募款辦法

（一）捐款請寄青島新民報
（二）本報所代收款項隨時在報紙公佈捐款者芳名
（三）集成數目與當局商同而發給罹難災民

△青鹽輸出商工所
青鹽輸出商工所一百元
萬子玉、郭興周、劉阜南、周培之、
以上各捐三十元。
孫華圃、趙光亭、孫子青、曲昆山、龐紹原、
以上各捐十元
金鑑先、四元
林步雲、王子明、鄭錫元、呂蕃堂、黃玉圃、姜恰先、藍季貢、李陸臣、徐漱基。程晉明、王同、孫林亭、呂止翔、孫栢昌、王奎濤、遲繼才、岳振東、王德之、牛瑞甫、田榮亭、姜禹堂、于蘭亭、荀記年、張積儀、徐文清、孫錫祺、
以上各捐二元
共計洋三百二十六元止

萬國道德會青島分會
魏子厚、劉翁三、信泰仁、張子貞、張歡堂
以上各捐一百元
馬功臣、趙鐵戟、源盛濃、義泰隆、楊錫卿、李志清、徐福增
以上各捐五十元
叢子厚、談秀雲、杜俊堂、福增泰、
以上各捐三十元
李安民、馬張心良、馬德序、馬乃鵬、厚德福、中源玉順、吳鳶棠、劉循齋、王子泰、湯國良、陳錫海、
以上各捐二十元
戴子厚、張積業、李潤亭、劉悅增、劉雨棠、劉田玉秀、張子厚、張魯室、孫霽文、馬玉彥、益和昌、張百川、
以上各捐十元
劉雲貴七元
馬如瑞、馬劉氏、馬張氏、馬紀氏、杜芳澤、張潤芝、崔百先、陳偉書、葛中榜、劉中恒、劉潮香、談周三、茂亭、朱椒貴、王夢濤、仲偉第、段幸亭、
以上各捐五元
劉蘭園、劉松齡、趙鳴飛以上各三元、謝學文、崔世友、張錫濤、馬廣昌、江雲里、劉鳳聖、劉鳳貴、劉鳳孝、石精山、謝嘉傑、趙文連、馬德五、孫義俊、王精寬、齊官臣、楊乃楠、任鎭新、劉光璋、張文棟、初秀槐、
以上各二元。
陳自然、程福臨、李鋒貴、陳鴻幹、崔炳學、孫志松、張香衡、馬欽業、張良文、趙鵬之、李仁山、毛學增、王仁溥、丁立保、楊鴻斌、瀋友濱、孟慶祥、張芳祥、以上各一元。
張家昌　十一元
以上共計一千五百元

青島統稅局
威雲峰、滕華庵、宋談佛、應樹貫、劉廳、
以上各十元。
魏學琦、王英麟、吳斌、
以上各五元。
胡聚昌、白德卿、萬世勝、穆惠瑜、張高鋼、尹茂村、陳功卿、張炳棠、閻維廉、朱海陶、
以上各二元。
呂景唐、陳國清、張冠卿、汪震、方駿。
以上各一元。
李於民、夏禪忱、張鴻泉、丁潛、陸鳳來、張安信、劉文彬、浦岳、高紀澤、徐立恭、劉國華、關桐樁、劉克俊、張鳳珍、楊允麟、于慶園、葛振鑫、王永福、林春苑、陳天祿、齊寶祥、張溫玉、高小岩、于渭清、張鈞、張企賢、張振鐸、朱艦川、薛廷憲、李培濟、傅章浩、管霖生、張憲武、呂通正、張健勛、何士彥、張立珠、張新達、胡德起、
以上各一元
計一百四十四元。

準備銀行青島分行同人
殷雲、一百元、
侯樹功、張鐵卿、劉鏡緒、
以上各二十元、
袁馨、童隆昌、
以上各十五元
劉恩第、鄭毓傑、楊宗勛、
以上各十元、
無名氏、六元、
龔仁濟、李子儒、
以上各五元、
過中俊、林鑑祥、張華麗、張書年、姚鏡棠、錢澄、包文璋、彬、
以上各四元
山文正、劉廷柱、錢瑞智。
以上各三元
朱六佳、黃潤金、王湘晨、王光明、吳子厚、果鴻文、劉程岐、沈鳳威、張增吉、胡家騎、孫濟民、樊際鵬、賈壽鵬、蒲鍾勳、葉志敏、譚劍、于增恩、李家楠、林家駒、李安民、范清禮。
以上各二元
袁弘、黃公侃、張大佐、田鑫、劉志槐、張海泉、程文準、李家億、劉希村、雷恩璋、徐輔仁、蕭潤慶、陳忠星、張運亭、黃潤誠、馬培良、湯顯光、曲景祿、李少浦、何文香、韓永貴、張振五、邢松山、周儀、潘振霖。
以上各一元
共三百四十元

青島菸烟分局長
劉樾樓　一百元
高朱祕書課長以下同人
二百〇八元八角
大裕膠皮工廠全體職員、五十六元五角、全體工人五十九元八角
美泰公司全體同人　五十元、
華北印刷工廠同人　三十元、
迎春輪船同人　三十元、
張惠氏、據漁知事姚、以上各二十元、
姜馥臣、青島戀幸堂理教公所、張俊卿、張彥芳、以上各十元、
恒豐德、永信號、無名氏、高作亭、彭德民、以上各五元、
毛忠富、四元、樂十八名四元
祥記、二元、
王滇海、孫岳南、郝先菲、樂裕軒、王際貴、樂宗州、以上各一元、
（以上係本報代收）

青島湛山寺
炎應二十元、善波十元
等慈、了緣各五元
眞法、我中、無淨、了正、以上各二元
仁智一元九角
志勤、雖定、慈通、永壽、保賢、合文、智光、慈光、悅禪、圓舫、復初、慧敏、修寬、達昭、慧潤、守靜、雪峰、無名氏
以上各一元
瀾香九角、純道六角、
法融、熙如、自如、如戒、印西、滿明、智修、緒林、妙緣、培因、了因、明還、一忍、敦海、靜齋、孝天、西園、地明、滌塵、讓之、德航、開化、境坤、自成、
以上各五角
顯成、純智、隆祥、
以上各四角
弘慈、體明　各三角
韓振標、紹長發、華澤興、慧光、圓性、
以上各二角
王貴學、王增祥、豆繼山、藍繼田、張善麟、
以上各一角
計八十四元七角

青島佛學會
鄒作庭二十元、
許白德、隋法謙、張百效、孫子傑、張能戒、
以上各十元
林鴻庭、鄒能琳、李恩臣、張介人、遲克謙、于升庭、王文
以上各五元
誠拜辰四元
張良修、鄧勵修、陳能識、吳詠莊、
以上各三元
淨因二元五角、
張永明、陳張氏、李春田、周能恒、張旭初、陳彥清、
以上各一元、
鬆明、五角
以上共計洋一百五十九元正
三日收二千九百六十六元一角
連前共收一萬二千二百四十五元四角五分

劇業分會代收
光陸大戲院五十元
光陸大戲院全體三十元
袁君衡、光陸台東分院
以上各三十元
慈光大戲院、光陸電影院
以上各十元
中和大戲院四十元
黃寶岩、張文琴
以上各五元
上平安電影院三十元
台東電影院五元
金城大戲院三十元
包藻亭五元
同春評戲團三十元
花迎春、馬春田、金城大戲院茶水部
以上各十元

榮果業分會代收
聚茂永二百元、協昌祥一百五十元、
東泰和、宏盛行、新昌行、楊良記、義順福、
以上各一百元
同盛泰十五元。
復盛泰三十元。
義和永、德源永、
以上各二十元
恒泰成、雙盛和、大德成、雙興誠、新興棧、
以上各十元
張興誠五元、
計洋九百九十元

將百藥無力的病人回生
將氣損精虛的老人還童
不老長生　深山仙酒
又將活動家
永保强腦·强精！

假如捉來一條魚、擱在久時不吃、就是冬天也難以保存、但若把這生魚、放在芳醇美酒裡、則却不會腐敗、時常保持着像活魚那般的形狀、這個在果子也一樣、而不但能保存生的、並且保存的日子越久、越就發現風味。

且談所謂藥草、若是炒或煎了、很容易揮發消散那有効成分、不然至少也不免若干的變化、然而若把這個藥草放入美酒裡、那末確將那全有効成分、都往酒裡溶解收吸、而在活性狀態長久保存、畢竟便成爲藥酒、我們一喝了這酒、那効力便趁着酒力快速地循環全身、所以藥酒之有効、不論醫家民間自古受奇重和賞用、是自不用說了。可是在這種諸多數藥酒裡、唯獨名謂養命酒的藥酒、實在是稀世妙藥、因爲專尋高山幽谷所產貴重藥草數種、根據家傳秘法加配混合、而所釀造出來的、所以酒裡那些藥草的各個特效成分以天然自然的活性、互相完全混溶、更因於這些精分的又融又合、遂竟養成莫名其妙的神秘的强大靈能、且成爲强腦强精之泉養的泉源、一飲便旺盛血液的循環、活潑全身機能無所不臉、因此而故、百藥無効的病人、亦即從身體中心挽救恢復之力、貧血虛弱的人、根本蘇生芳壯健、過房損虛的人、速補精力得倍舊旺强、衰敗極度的病人、亦即回生、老人則必得血氣精力、以達還童、種種奇績事實、非止一端、何況健康人士當然每飲更一層增强腦力精力、永克服疲勞衰弱、又胎前產後婦女、莫非以爲無雙靈藥、俗云良藥苦於口、唯獨此養命酒、爲郁美味、勝於上等葡萄酒、適口合味、人皆愛飲、因此如今此地一流藥房、見到代售、日走增加各顧的極好名譽、有人以爲一滴千金的貴重藥酒、每日早晚、沒個忘地賞飲一二杯

姐兒一個生來病的
如今復原而成親矣
吳氏麗玉

弊人小女、當年二十三才、生來的血貧虛弱、加之罹染心病、衰瘦日重、年及妙齡、却未敢求親、父母心中、憂愁莫言、曾用過很多藥類、取過很多療法、可是皆歸失敗、如此間經過了又很多時期、遂久以爲人力不可及之惡運所致、幾幾乎想開治療、連一家朝悶夕苦、偶然弊人正在乘船旅行時、聽到某人講到甚麼藥酒、是最近進貨的、病弱身體可見不可思議的靈効、實在經驗見効人不少傳說、弊人訊其名是養命酒、奇心大動、買了一瓶、飛也似的回到家裡、令小女喝、首先固名藥酒而不顧喝、但一知香氣極佳味道又美所以每日照法愛飲、弊人夫妻、亦以爲最後所尋的一法、心中切望清効果發現、以救姆兒一個、且注意那効果如何、想不到經過五日十日中、元先蒼白非常的臉色、漸漸紅潤、自已也說元氣大生。每噸飲食亦像甜香的吃起來、如柴瘦枯的身體也漸肥胖、那些討厭的病弱症狀、一天比一天的治得連片影兒也不見、並且、閨憂的面像、虛弱的容貌、完全消滅、遂久便得到胖壯潤麗身體、使弊一家不勝歡喜只謝此酒名聲以上的靈効其後幸尋良緣成親、小女身體、却漸健全、新夫妻亦和睦日厚、現在聽說身孕有五個月、但母體健康照常無變、弊人不久便得可愛的初孫兒、豈不人生無上。造化想至如此、養命酒的恩惠實在謝無適語一個因病弱徒棄平生的小女救出得如此幸福呢！

奉送小瓶
强精保腎補血劑養命酒、味道可口、藥効卓越各界人士齊聲讚美、爲推廣本品之眞價普及於國那同胞起見、現正特把養命酒一小瓶［試飲用］免費奉贈中請速寄下一明信片至東京市澁谷區上通四丁目八一番地養命酒本舖出張所當即奉送一小瓶不取分文

作强精保腎補血劑宜於左列諸症
精力減退的人
神經衰弱的人
胃腸羸弱的人
健康强精的人
肺虛多咳的人
產前產後的人
血虧畏冷的人
失眠氣促的人

强精保腎補血劑
不老長壽
養命酒
各埠大藥房洋廣雜貨舖皆有售出
信州伊那之谷
釀造處　養命酒本舖天龍館
東京市澁谷區上通四丁目八一
總發行處　養命酒本舖出張所

武俠小說 卧虎藏龍傳

王度廬着　鏡海畫　（11）

第十一回 么麼小醜詭計鑽神龍 怪客奇人飛行來巨宅

羅小虎吃了一驚，心說這是誰叫人捉了去啦？文雄是楊健堂的聲兒，說：「我想許是玉嬌龍這些日就沒離開北京，今天有人自保定來，說的什麼龍歸春、那許不是她，她這些日大約都在紅臉魏三的家裏，三日久生了壞心，就串通了官人把她捉去，大概…………」說到這裏楊健堂忽然把話止、羅小虎覺着不好，疾忙飛身上房，屋中的楊健堂已然提刀出來，羅小虎跳到了外面往西跑去，跑了不到百步，就撞到一個人的身上，這人哎喲哎喲的扒在地下，說：「虎爺咱的銀子眞是丟啦！你走後不知是哪兒來了一個人，將我連打了兩個嘴吧，踢了一腳，那一腳踢得很厲害！」羅小虎大怒，嚷嚷着說：「我去看看！」不防此時劉泰保與楊健堂一齊趕到，劉泰保把羅小虎抓住，說：「原來是你呀？你在窗外偸聽着，你可跑什麼呀？」羅小虎裝作發怔說：「我沒偸聽？」又說：「咱們快走！那小胡同裏有賊人，搶去李成十兩

你傷了文雄，她十分恨你，因德五爺揣度情理，知道沒有錯，你確是楊門之子，所以夫婦連日對兒媳翻解，我那女徒弟已有幾分相信了今天還哭泣了一場，文雄的傷雖還好可是他也不念舊恩今天他說：無論你幾時晚上有工夫，可以到他家中與他談一談，德五爺並叫我勸你，楊豹早死，只有你是楊家的根苗，你應當以身體爲重！」羅小虎聽到這裏，不禁像咳嗽似的發出一陣悲聲，楊健堂又說到玉嬌龍，把劉泰保所知道的玉嬌龍被捕之事，全都細告訴了他，並說：「今天德五爺派人到南城去探聽，全都不知此事，可見此事很重大，咱們得慢慢的想辦法，不可鹵莽，不過我敢保玉嬌龍如果眞是落在衙門的監中，她必無性命之憂，因她並不是殺人的兇犯，滾馬的强盜！」羅小虎頓腳長歎了口氣，劉泰保從西邊罵罵咧咧地回來了，說：「他媽的那個賊知道我劉泰保來了，就不敢露面兒啦，什麼東西！虎爺你也太疏忽，五十

銀子，還打了他！」劉泰保驚訝着說：「憑李成他還有十兩銀子？」李成哎喲哎喲的說：「是眞的！虎爺的銀票，今天才換的，我們上大鑼廟衚衕家裏沒花了，就回來走到那條胡同被人推了個跟頭！」劉泰保把刀一晃，說：「走！你帶着我到那胡同，我看你找銀子，我看看是有什麼人？」又向楊健堂說：「大哥！你把虎爺帶回去！」羅小虎却說：「你一個人去哪行？我去幫助你！」劉泰保帶着李成往西去了。楊健堂却把羅小虎拉住，「你跟我回來，我還有許多話要跟你說呢？」羅小虎說：「大哥你就在這兒說吧！這旁邊又沒有人！」楊健堂就用很小的聲音說：「事情老瞞着你，老把你看守在屋裏，我也覺着不對！」羅小虎說：「可不是！這樣看着我，還不如我坐監呢！」楊健堂用手一按他搖起來的胳膊，說：「壓聲！讓我細細告訴你！這也難怪劉泰保，他是因知你的脾氣鹵莽，萬一闖出禍來，於他有關，以後他在京城更不能出頭了，並且德五爺若曉得你你們被禍，他無力援救，必定更爲難受，德五爺爲你家早先慘禍，十分義憤，他的兒媳本來不信你是他的寄謂，並且因

兩一包銀子怎能交給花牛兒？這傢伙還託得住？」楊健堂趕緊走過去兩步攔住劉泰保，叫他不要大聲嚷嚷，遂一同回到破廟裏，進了屋，李成是心疼那些銀子，雙肩撑得腿細子似的，又因爲後腰疼，就趴在炕上，劉泰保是又罵了一陣，就幫助楊健堂勸羅小虎。羅小虎臉色陰慘得像要下大雨的天氣，兩隻眼睛凝滯着，一句話也不說，楊健堂勸他的話，他都點頭，劉泰保又笑着說：「反正嬌龍就是再出來，來到咱們這屋裏，她也未必再埋虎爺了，因爲虎爺太沒出息官既作不成，仇也至今未報，迎娶的那天還辦了件大丟人洩氣的事給了她個大難堪，我要是她，我也不能埋你了。天下何愁無美婦人？你也太想不開！俗語說：妻不如妾，妾不如嫖，嫖不如摸不着莫非你專愛這摸不着的滋味嗎？」羅小虎搖頭，緊閉着嘴，由鼻孔裏長長地出氣。忽聽門外有細碎的脚步聲楊健堂疾忙攔住劉泰保的話，站起身來向窗外問道：「是誰？」外面有人回答說：「是我，大哥您也在這兒嘛？」門一開，進來的是靑妞兒紅褲子滿面帶笑的祭湘妹，腹部已顯然的隆起了，羅小虎却覺着十分慚愧坐立不安，

今日節目

日本XGDP

第三次治强運動特輯節目

八、三〇 新民體操 北京
八、五〇 初等日語講座（第二講） 四宮春行 北京
九、一〇 華北時局 北京
唱片 秋風 失街亭 北京
九、三〇 新聞重述 北京
九、五〇 商情行市 北京
一〇、〇五 新民講壇 由治安强化運動說到剿滅共黨（一） 新民會組織部部員 劉盛 北京
一一、五〇 唱片 新民之歌 一丈靑 北京
一二、〇〇 報時 北京
家庭常識 染舊紗衣的方法 北京
一二、一〇 職業介紹 北京
一二、一五 娛樂節目 北京
一、單弦 下河南 沈雲程
二、東韻 禪宇寺 姜蘭田
一三、〇〇 新聞 北京
一三、一五 商情行市 北京
一三、三〇 評書 飛龍傳（第三二回） 品正三 北京
一四、三〇 新聞 北京
一四、五〇 娛樂節目 北京
一、相聲 十四口 高金
二、梅花調 美女思情 新鳳雲
一八、〇〇 兒童時間 絨線胡同小學學生 北京
一八、二〇 兒童新聞 北京
一八、二七 預報本晚節目 本台
一八、三〇 中等日語講座（第二講） 益田信夫 北京
一九、〇〇 交通常識 北京警察局保安科科員 陳憲章 本台
一九、二〇 行政工作報告 北京
一九、二七 各地行政工作報告
一九、三〇 演講 青島特別市民衆代表大會召開意義 青島市公署教育局長 陳命凡 本台
一九、五〇 京音大鼓 韓玄派兵 孫書筠 北京
二〇、二〇 新聞 北京
二〇、四〇 北板大鼓 天緣巧配 王憲臣 北京
二一、〇〇 京劇講話 徐蘭沅 北京
二一、三〇 地方新聞 本台
二一、四〇 預報節目 本台
絲竹合奏 六月雪 萬年歡 哪吒令 山坡羊 陽春社 北京
二二、〇〇 報時 北京
新聞 北京
治强運動解說 北京
二二、一〇 京劇 牡丹亭 鐵冠圖 北京

日曆

△十一月四日（星期二）
△九月十六日
△潮候滿潮 午後六時二五分（三五三）
午前五時五〇分（三五二）
△潮退 午後十一時五五分（四五）
午前十二時二〇分（六）
△太陽出 七時二四分
沒 六時一分
△太陰出 六時二六分
沒 七時一一分

海州組合出帆

	入港	出港
海州行 得春	四日	六日
迎春	一日	四日
元泰	二日	五日
壽水口行 瑞祥	四日	八日
石臼所行 永祥	三日	四日
華新	三日	四日
石島行 恒新	一日	三日
承春		

株式會社中村組　隱岐輪船洋行　協信海運株式會社　海州汽船同業組合　電話22四四五九號 二四八八號

內政部化驗許可證成字第一號

實業部商標局註册證第二七四九號
國立北京大學醫學院檢查化驗鑑定合格
北京衛生局註册第一號　天津衛生局立案字成第七十號
上海衛生局立案字衛第廿二號　青島衛生局批准立案第四號
南京衛生局化驗合格發給許可證成字第三號……膠海關化驗合格
商標局註册立案……全國各地方政府註册

去痰精

□萬病皆由痰作怪……願君速服「去痰精」！逢痰化水

專治 寒痰、熱痰、風痰、結痰、白痰、黃痰、咳痰、牽痰、痰核、痰癆、痰鳴、痰喘、痰中帶血、痰迷心竅、痰飲、痰積、痰結胸中、痰滯喉中、小兒鎖喉、小兒痰驚。

此藥味美易服、大人小兒孕婦均合用、逢痰化水、或嘔出或隨大小便排出、痰涎去盡、身體即臻健康——人身有痰、如鐵有銹、有痰不去、其害遠大。

各埠經售處
青島▲山東路廣東商店、長春堂、中西藥房、金星藥房、廣安藥房、宏濟藥房▲四方路華堂氏藥房、德天藥房、濟成藥房、演天藥房▲黃島路光華藥房、福海藥房▲易州路中國藥房▲天津路兩州藥房、膠東藥房、新民藥房、大同藥房、膠東藥房文店▲山西路長春堂▲北京路天合益藥房、膠東藥房、長春堂▲益都路美華藥房
濟南▲緯二路西張璽子、大同志藥房▲緯五路同福藥房
烟台▲各大藥房　威海▲各大藥房　周村▲同濟藥房　濰縣▲宏大藥房　博山▲福成祥　坊子▲振華齋　膠縣▲宏大藥房　高密▲順德泉　濟甯▲各藥房　德州▲宏仁藥房　東昌▲藥房　棗莊▲藥房　臨清▲藥房　桑園▲藥房　龍口▲藥房

□請堅決指定要 去痰精 有痰去痰、無痰防痰、人身無痰、益壽延年。（預防痰患）

肺立甯

咳得頭暈眼花

主治 流行性百日咳 傷風咳嗽 肺癆咳喘 久咳吸困難 久呼吸痰

青島總經理 南大洋藥房 山西路二十三號 電話二五八四二號

皮膚花柳專科 張萬年醫師

對最近治淋學術進步情形及臨床實驗成績報告前因實用化學療法及電子療法治淋病確具把握經於去年九月初公開貢獻社會茲特將成績報告藉證治効眞相

花柳淋初起久患屢治不愈絕對負責根治也

電氣療法 免疫療法 化學療法

張萬年醫師啓 診所 青島上大沽路 電話二局七七四四番

鳴謝良醫

楊君道眞針法神奇凡疑難病症莫不手到病除於婦女不孕尤有特效敝人結婚多年內子迄未生育老親盼孫念切乃乞楊君針治果於年前產舉一男感激之餘特登報鳴謝并介紹於社會盼望子息諸公云爾

萊蕪二路六號 敝人楊鋼謹啓

遺失匯票聲明作廢

啓者茲有祥記號十月十一號立祥字第二十一號匯票一只計洋三百元及祥字第二十二號匯票一只計洋三百元又十月十二號立祥字第二十三號匯票一只計洋一百元及祥字第二十四號匯票一只計洋一百元均係青島謙昌號照付再有增順和記十月十三號立增字第一百六十二號匯票一只計洋三百元及增字第一百六十四號計洋一百元均係青島福聚號照付該票等因一時不愼遺失除分別向各照付商號掛失止付外特再登報聲明無論何人拾得該作廢紙此啓 芝罘路五十三號協泰煙行謹啓

匯票遺失聲明作廢

茲遺失龍口公義祥於三十年十月二十六日立青島裕昌銀號照付第一七八號匯票一張計元陸裕名下國幣一千元及濰縣裕豐號於十月廿七日立青島同昶永照付第一八四號匯票一張計公記名下國幣五百元除具保將款如數由裕昌銀號及同昶永號領出外特此聲明該匯票勿論落於中外人手概作廢紙 平度路祥棧啓

遺失聲明匯票作廢公告

逕啓者敝號持有之中華民國三十年十月二十日中國聯合準備銀行海州分行開出洙字第〇一二二六九號義泰抬頭中國聯合準備銀行青島分行付款匯票一紙計國幣八千元正今已遺失除向該行照章掛失止付外特此登報聲明該匯票無論落於何人之手概行作廢 北京路五十七號內駐青義泰號

遺失聲明 茲將本院發給第一六號警役證明書遺失除呈請補發外特此登報聲明作廢 青島高等法院檢察處公役徐化南啓

遺失聲明 茲有敝號所領之〇六八〇五號膠皮車牌不愼遺失除到警察局註銷外特此登報聲明作廢 錦州路宗景源啓

房屋出售 茲有座落青海路八號地（約一百方步）樓房一處計七十餘間沿青海路門面四個擬廉價出售有願購者請向吳縣二路一號美化營造敝接洽爲荷 電話二局四二零五號

聲明出號 敝號彩友程敦珠楊樹芹二君於本年八月三十日出號嗣後該二君在外一切行動概與敝號無涉特此聲明 河北路十五號廣興厚啓

倉庫招租 茲有台西一路倉庫一處計拾餘間如有租者請至台西一路一號接洽可也

遺失聲明 第〇八一七四四號居住證遺失聲明作廢 台西一路二號張省三啓
遺失聲明 第一〇一九七〇號居住證遺失聲明作廢 四方路二八號內二五戶王鴻魁啓
遺失聲明 第三一四九二二號居住證遺失聲明作廢 西太平村二一六號韓家振啓
遺失聲明 第二四二三三八〇號居住證遺失聲明作廢 東吳家村三四號袁德傳啓
遺失聲明 第一四二五六五號居住證遺失聲明作廢 寧波路二八號三樓四一戶江志英啓

遺失聲明 第三一六五五二號居住證遺失聲明作廢 四方興成街四二號張振邦啓
遺失聲明 第一四六五九一號居住證遺失聲明作廢 奉天路一六六號宋樹基啓
遺失聲明 第一七七一四〇號居住證遺失聲明作廢 台東三路六三號附三五戶王德權啓
遺失聲明 第一五一九〇二號居住證遺失聲明作廢 小村莊三三號王錫德啓
遺失聲明 第一三七三四六號居住證遺失聲明作廢 長安路十六號張鳳儀啓
遺失聲明 第一五三九〇四號居住證遺失聲明作廢 西太平村一六二號王化國啓
遺失聲明 第一二九三〇七四號居住證遺失聲明作廢 大康自治宿舍王義盛啓
遺失聲明 第一三五四七五號居住證遺失聲明作廢 威海路九二號孟憲佑啓
遺失聲明 第〇六〇九七五號居住證遺失聲明作廢 觀城路第四平民院附一一五戶常建可啓
遺失聲明 第一六二一〇一號居住證遺失聲明作廢 青城路四號張序濱啓
遺失聲明 第二七〇〇三五號居住證遺失聲明作廢 台東鎭潍縣路一〇〇號任玉瑚啓
遺失聲明 第一一六六七〇號居住證遺失聲明作廢 金鄉路四五號田世東啓
遺失聲明 第一一六六六九號居住證遺失聲明作廢 廣饒路誠織工廠孫嘉材啓
遺失聲明 第一八一八五三號居住證遺失聲明作廢 西吳家村一七〇號劉聖桃啓
遺失聲明 第一〇〇五七二號居住證遺失聲明作廢 芝罘路十七號馬金聚啓
遺失聲明 第〇四九八七四號居住證遺失聲明作廢 天津路二六號鄧公堂啓
遺失聲明 第〇一八八四九號居住證遺失聲明作廢 雲南路三〇號張憲民啓
遺失聲明 第二一七八六二二號居住證遺失聲明作廢 太平鎭一二二號李克成啓

恕計不週

顯考澗軒府君痛於民國三十年十月十一日酉時壽終正寢距生於清光緒八年九月初一日卯時享壽六十歲不孝等隨侍在側親視含殮遵禮成服茲擇於國曆十一月九日發引萬國公墓謹此計聞

奉顯妣田太夫人之命

闔伏祈 矜鑒

孤哀子 泣血稽顙

寓居青島即墨路

唐希堯醫學博士啓事

鄙人前在北京協和醫院擔任內科多年客秋曾應本市信義會醫院之聘來青現因合同期滿辭職經各界友好敦挽在魚山路二十九號設立診所應診時間每日上午十點至十二點下午四點至六點星期日下午停診 唐希堯公鑒此啓

藝華棉織廠出品

本廠自製各種毛衣線衣衛生衣絨衣汗衫背心褲頭襪衣双面球衣絨線手套春季襯衫學生衣等一概俱全所有出品堅耐固用久蒙各界贊許批發零售價目克己代織手工定期不誤歡迎試用又代售義和堂治痔良藥專治內外痔瘡效力如神（分銷處山東路北首宏濟大藥房電話二六〇二二）一付即愈重者兩付斷根尤可貴者內痔用藥之後其管自落不痛不癢照常工作誠患痔瘡者之福音（本堂并售秘製白帶丸施診送藥）

莘縣路市場二樓八五號 青島藝華工廠 電話一、六七〇八號

花園飯店

地點適中 設備完善
餐廳幽雅 佈置高尚
高等名廚 俄法大菜
定價克己 招待週到
宴客小吃 無能不宜
如蒙惠顧 竭誠歡迎

曲阜路二十二號 電話二、三四二九號

會計師 趙光埊

本會計師爲促進會計制度起見特編著商業收付簿記約十萬言理論與實踐並重茲已出版定價每部六元郵費另加收欲求深造者允宜人手一編關於賬理賬法及報稅等項如有隔膜情事倘經詢問當負儘量解答之責至設科教授一節俟籌備就緒再行公告銷售處青島鄒縣路十九號本事務所

康勳臣 固精補腎丸

△夢遺滑精 △腎虛早洩 △一盒即愈 △三盒斷根

專治男子氣虛腎虧先天不足後天虧損陽萎不舉舉而不堅堅而不固見色即洩火敗精寒幼年破身太早淫慾過度夢遺滑精腎水不足腎囊潮濕小便渾濁頭暈眼黑腰背痠痛精枯髓竭四肢無力虛勞自汗陰囊寒冷陽萎無子腎虧後多思夢心神不安凡是腎虧氣虧等症速服此丸功能滋陰補腎固精元陽立充精神治強壯腰扶背益髓添精補腎種子極功效力偉大百發百中每盒國幣一元五角每打十五元

康勳臣 調經養血鳳凰蛋

此蛋專治婦女經血不調月經超前錯後忽多忽少血凹不止黑紫成塊氣滯血閉凝結不通氣虛血虧子宮寒冷崩漏不止赤白帶下小便淋滴行經肚痛肚腹脹痛胸膈滿悶噁吐惡心頭暈眼黑四肢無力生氣鬱怒食寒冷涼瘀血成病癥瘕結塊腹中積聚左邊右邊一塊攻上攻下心胃疼痛心慌心跳腰軟無力咳嗽痰喘午後發燒面黃體瘦不思飲食日輕夜重久不生育屢患小產或無子嗣即服此蛋無不立效每盒六粒一元四角

婦女 白帶

（康勳臣製白帶塗藥）當日見效 兩盒斷根

婦女無論赤白帶下久必腰痠腿痛白病發生子宮虛冷血虧血瘀面黃肌瘦飲食無味身體作痛兩脅發脹受孕難望本號代理（靈效健仲白帶丸）善治固元神血補氣血寒熱兼顧老幼咸宜二盒保愈水不復發健止帶靈若仙丹近來假冒甚多購者注意△每盒二元四角青島總代理北京路天合益天津路廣東藥房東鎭泰市路健古藥房北京路長春堂山東路長春堂四方子俸藥房滄口同慶堂高密順德泉均售

康勳臣 花柳清血消毒丸

專治花柳傳染諸症便秘下淋五淋白濁魚口便毒楊梅毒折身起紅斑紅點一切血毒不淨多年陰毒不淨之症服（花柳清血消毒丸）輕症一盒即愈重者三盒保證安全澈底除根永不發犯每盒一元五角▲東鎭泰和堂膠州路杏林藥房黃島路福海藥房益都路美華藥房

康勳臣 婦女通經化血丹

獨門妙藥化病仙丹專治男女經閉不通三五個月經血不見氣胎病乾血癆症瘀塊作疼多年不化婦女一切雜疾臘病一付化卜重者三付百發百中比爲神藥每付兩元四角北京路天合益天津路廣東藥房各長春堂膠州路杏林堂

青島總代理 北京路天合益藥房 天津路廣東大藥房 東鎭威海路泰和堂 ▲山東路長春堂 ▲北京路長春堂 ▲膠州路杏林藥房 ▲黃島路福海藥房 ▲益都路美華藥房 ▲滄口同慶堂 ▲四方子俸藥房 ▲濟南張璽子 ▲博山福成祥 ▲高密順德泉 ▲膠縣宏大藥社 ▲坊子振華齋 ▲即墨惠民藥房均售

明星大戲院

十一月二日起公映

約翰霍華 希淑安琪兒 合演緊張偵探驚險巨片

名探入虎穴

Bulldog Drummonds Scret Police

古堡藏財寶、僞僕起歹心、教授被謀殺、地窖匿人艷

時間 三、〇〇 五、三〇 七、二〇 九、一〇 四場循環

票價 頭等 中廳 前廳 兒童

福祿壽 FOLOZU

二日、三日、四日、三天

游移的思想……善變的意志

瓊克勞馥 弗德立馬區 合演趣劇大悲劇

花月重温

義上好丈夫妻子·實際上死冤家 這個道理 如此如此

光陸大戲院

循環開演 座價 九角 七角 五角 加捐一成

新片！一九四一年偉構 今天堂堂公演

國華影業公司 歌唱諷刺社會鉅片

舒適 白虹 龔稼農 孫敏 陶由 主演

無花果

甜蜜的背景是痛苦！ 戀愛的後面是煩惱！

一曲彈詞訴將滿腹傷心語！ 兩行熱淚贏得人間薄倖名！

注意 又是一部英德戰事鉅片 巴爾幹與非洲大血戰（不日在本院公演）

大平安

滄口路二十一號 電話二五一四八

今日選映 楊小仲編導 新華影業公司最優出品

著名童星 陳娟娟 領銜主演 章志直 顧而已 梁心 陳雲 合演

社會偵探悲哀奇情歌唱巨片

小孤女

凄涼悲酸 驚奇感動

江山易改賊性難移 偷兒心腸何慈悲 伶丁街頭賣唱求乞 孤兒環境太悲

伶俐竊奸 隻身逃亡 智擒羣盜 妙策驚人

近期公演 流浪歌女

光陸電影院

海泊路六十三號

十一月二日起上映四天 福斯影片公司新出品 全部野獸探險鉅片

野人王

一水潭毒蟲生 無數鱷魚！ 二計設虜拿之 野人捉人！

下期公演 女大力士

金城大戲院

西大森（同記）二十二號

評戲明星劇界泰斗

花迎春 王月仙 陳鳳娥

張俊卿 李哈哈 花寶霞 花迎春 劉艷亭 王金林 彭海喜 王鳳池

午戲 排演新戲 好美人　夜戲 全部 難過的關

每逢星期六日下午戲准演 先期售票 對號入座

光陸大戲院 東鎭分院

福寺路六十三號 電話〇三五五六

由禮聘文唱名青春第一倒花旦 劉美君

文武唱做老生小丑 劉遐卿

陳蘋秋 朱劍芳 徐劍霞 劉俊麟

全體藝員四十餘人一齊登台

今天夜戲 美伐龍子 鎭都 全部玉堂春

明天夜戲 全本一捧雪

本院特請 唐朝歷史好戲 武則天 不日公演

中和戲院

青島山東路北首 電話二二六二三

黃寶岩 張文琴 婁亞儒

茹福麟 孫慧霞 楊壽山 韓子峯 秦月樓 劉湘臣 桂雅卿

午一時開五時止夜六時開11時止

午戲 滑油山 大登殿 落馬湖　夜戲 二本西遊記

東鎭 慈光大戲院

雲門路二十三號 電話三一六八八

今天公演 新華影業公司有聲諷刺社會巨片

袁美雲 梅熹 韓蘭根 尚冠武 章志直 主演

日出

日出：樣樣出水：美蓉　日落：樣樣狂風暴雨

曹禺著名 上海銀幕

描寫火炕女少可憐可悲 暴露青樓可恨可恥

下期公演 化身大猿